



agenzia regionale  
per il diritto allo studio  
**Friuli Venezia Giulia**



## BANDO UNICO PER I BENEFICI REGIONALI A.A. 2023/2024

Progetto cofinanziato, nell'ambito del PNRR, dall'Unione Europea, iniziativa Next Generation EU, investimento 1.7 "Borse di studio per l'accesso all'università" della Missione 4 Componente 1

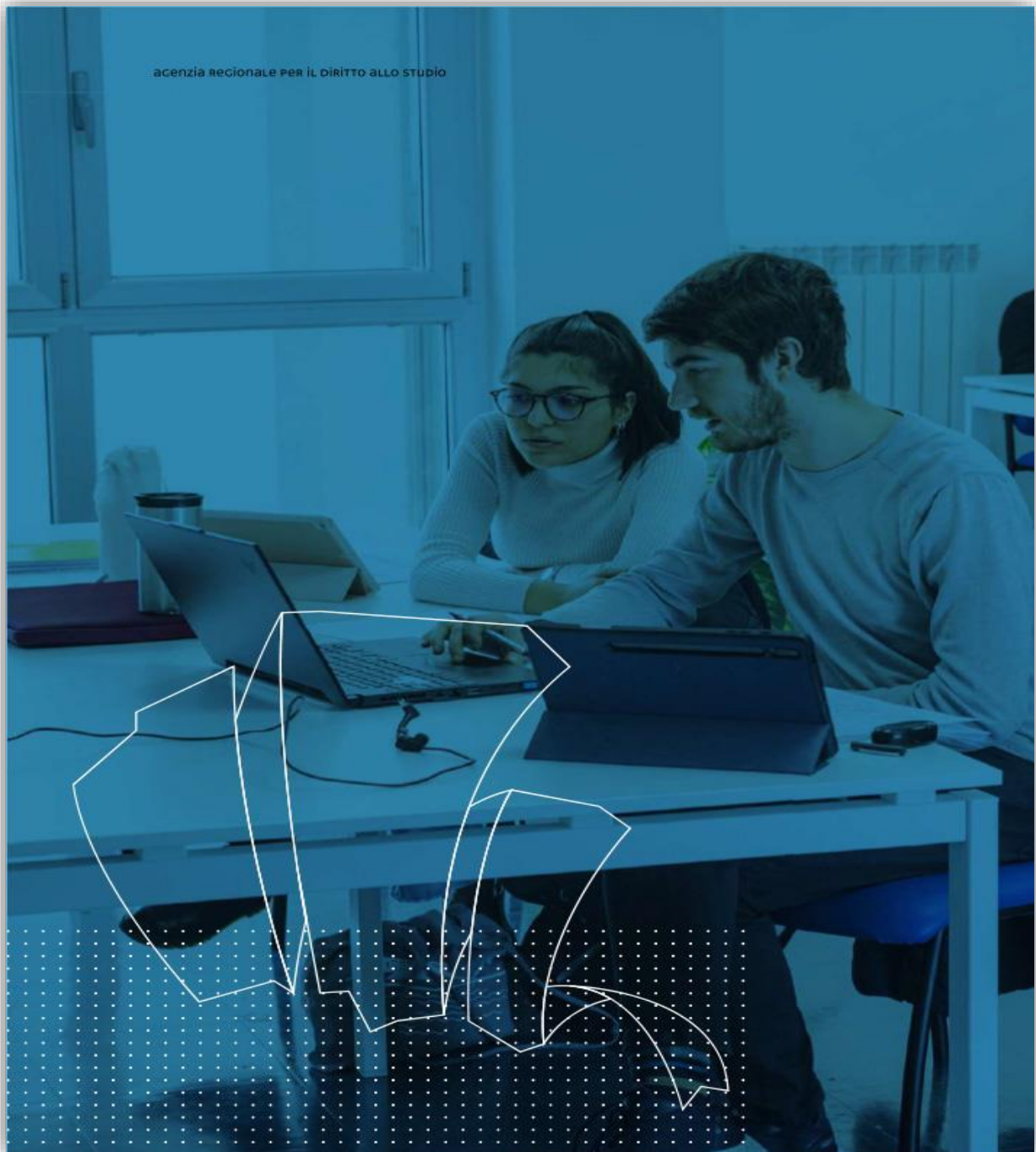

## SCADENZARIO

Gli studenti che intendono chiedere i benefici devono compilare la domanda online e inviarla **entro le ore 13.00** (ora estiva italiana/GMT+2/UTC+2/CEST) del giorno di scadenza indicato nella tabella, con le modalità dell'art. 6. Il sistema elettronico dei servizi online di ARDIS certifica la data e l'ora esatta dell'invio della domanda online. I termini sono **perentori**: la compilazione oltre il termine **comporta l'esclusione della domanda**.

	<b>Beneficio</b>	<b>Compilazione domanda online</b>	<b>Pubblicazione graduatorie provvisorie (data indicativa)</b>
	Anni successivi	1 agosto 2023	9 agosto 2023
<b>Posto alloggio</b>	Matricole	18 agosto 2023	5 settembre 2023
	Studenti con il solo requisito di iscrizione (solo sede di Gemona del Friuli)	8 settembre 2023	26 settembre 2023
	<b>Borsa di studio</b>	25 agosto 2023	28 settembre 2023
	<b>Contributo alloggio</b> (sedi di Portogruaro, Bolzano, Conegliano e Verona)	25 agosto 2023	15 febbraio 2024
	<b>Contributo per la mobilità internazionale</b>	8 aprile 2024	14 maggio 2024
	<b>Comunicazione dati del contratto a titolo oneroso per ricevere la prima rata della borsa di studio da fuori sede</b>	6 ottobre 2023	-
	<b>Tardiva comunicazione dati del contratto a titolo oneroso per essere considerati fuori sede nel conguaglio di giugno 2024</b>	30 novembre 2023	-
	<b>Domanda online riduzione tasse universitarie</b> (solo sede di Udine)	5 ottobre 2023	-

# Sommario

.....	1
A.A. 2023/2024.....	1
BANDO UNICO PER I BENEFICI REGIONALI.....	1
Articolo 1 – Benefici a concorso.....	5
Articolo 2 – Destinatari dei benefici.....	5
Articolo 3 – Durata di ammissibilità ai benefici.....	5
Articolo 4 – Requisiti per l’ammissione ai benefici.....	7
Articolo 5 - Studenti con disabilità (ai sensi dell’articolo 3, comma 1, della legge 5 febbraio 1992, n. 104 o con invalidità pari o superiore al 66%).....	12
Articolo 6 - Modalità di presentazione della domanda.....	14
Articolo 7 - Procedure per la formazione delle graduatorie.....	16
Articolo 8 - Pubblicazione delle graduatorie.....	17
Articolo 9 – Istanze di riesame.....	17
Articolo 10 - Accertamenti sulle condizioni di merito ed economiche.....	17
Articolo 11 - Decadenza ed esclusione dai benefici.....	18
Articolo 12 – Informativa sul trattamento dei dati personali ai sensi del D.L.gs. 196/2003 (Codice in materia di protezione dei dati personali) e degli artt. 13 e 14 del Regolamento UE 679/2016 (General Data Protection Regulation).....	19
Articolo 13 - Normativa di riferimento.....	20
BORSA DI STUDIO.....	21
Articolo 14 – Termine e modalità di presentazione della domanda.....	21
Articolo 15 – Status degli studenti: in sede, pendolare e fuori sede.....	21
Articolo 16 - Importi.....	23
Articolo 17 - Esonero dalle tasse universitarie.....	25
Articolo 18 - Tassa regionale per il diritto allo studio universitario.....	25
Articolo 19 - Riserve di assegnazione.....	25
Articolo 20 – Studenti iscritti alla Scuola Superiore di Udine o al Collegio Fonda.....	25
Articolo 21 – Graduatorie.....	26
Articolo 22 - Pagamento.....	26
Articolo 23 – Limite di cumulo.....	28
Articolo 24 - Revoca.....	28
Articolo 25 - Studenti con disabilità (ai sensi dell’articolo 3, comma 1, della legge 5 febbraio 1992, n. 104, e/o invalidità pari o superiore al 66%).....	30
POSTO ALLOGGIO.....	
Articolo 26 - Posti alloggio a concorso.....	33
Articolo 27 – Requisiti specifici.....	36
Articolo 28 – Modalità di assegnazione.....	36
Articolo 29 – Termine di presentazione delle domande e date di ammissione per gli studenti con i requisiti di reddito e merito.....	37
Articolo 30 – Graduatorie.....	39
Articolo 31 – Ammissioni.....	40
Articolo 32 - Rinunce.....	41
Articolo 33 - Chiusura delle Case dello Studente.....	41
Articolo 34 – Cauzione.....	42
Articolo 35 - Rette alloggio.....	42
Articolo 36 - Revoca e decadenza dal posto alloggio.....	42
Articolo 37 - Studenti con requisito di sola iscrizione.....	43
CONTRIBUTI ALLOGGIO PER LE SEDI DI PORTOGRUARO, BOLZANO, CONEGLIANO E VERONA.....	
Articolo 38 – Termine e modalità di presentazione della domanda.....	46
Articolo 39 – Contributi a concorso.....	46
Articolo 40 – Requisiti specifici.....	46
Articolo 41 - Graduatorie.....	47
Articolo 42 - Pagamenti.....	47
Articolo 43 - Revoca.....	48

CONTRIBUTI PER LA MOBILITA' INTERNAZIONALE.....	49
Articolo 44 – Termine e modalità di presentazione della domanda .....	49
Articolo 45 – Contributi a concorso .....	49
Articolo 46 – Requisiti specifici .....	50
Articolo 47 – Graduatorie.....	50
Articolo 48 – Pagamenti .....	51
Articolo 49 - Revoca.....	51
ALLEGATI .....	53
Allegato 1 - Status degli studenti in sede, pendolare e fuori sede .....	53
Allegato 2 - Decreto Ministeriale n. 115 del 28-2-2023 Definizione dell'elenco dei Paesi particolarmente poveri per l'anno accademico 2023/2024.....	56
Contatti – Sede di Trieste .....	56
Contatti – Sede di Udine.....	57
Allegato 3 – Tabella CFU .....	58

## Articolo 1 – Benefici a concorso

I benefici messi a concorso dall’Agenzia regionale sono:

- Borse di studio;
- Posti alloggio;
- Contributi alloggio per le sedi di Portogruaro, Bolzano, Conegliano e Verona;
- Contributi per la mobilità internazionale.

## Articolo 2 – Destinatari dei benefici

Sono destinatari dei benefici:

- **studenti delle Università** degli Studi di Trieste e di Udine iscritti per l’a.a. 2023/2024 a corsi di:
  - laurea triennale,
  - laurea magistrale,
  - laurea magistrale a ciclo unico,
  - specializzazione, ad eccezione di quelli dell’area medica attivati in base alla normativa vigente in materia,
  - dottorato di ricerca, che non beneficino della borsa di studio di cui al DM 30 aprile 1999, n. 224;
- **studenti dei Conservatori** di Musica “G. Tartini” di Trieste e “J. Tomadini” di Udine iscritti per l’a.a. 2023/2024 a:
  - corsi del Triennio superiore di I livello,
  - corsi del Biennio specialistico di II livello;
- studenti iscritti per l’a.a. 2023/2024 al diploma accademico di primo e secondo livello in “Graphic Design per l’impresa” e al diploma di primo livello in “Pittura” ed “Architettura d’interni e design” dell’**Accademia di Belle Arti** “G.B. Tiepolo” di Udine;
- **studenti laureandi** iscritti regolarmente all’ultimo anno di corso regolare nell’a.a. 2022/2023 che conseguano il titolo di studio entro le sessioni del medesimo anno accademico, in data successiva al 25 agosto 2023.

**Non possono accedere ai benefici** messi a concorso gli studenti iscritti a corsi singoli, a percorsi finalizzati all’accesso ai concorsi per l’insegnamento, a corsi di perfezionamento, a corsi di specializzazione per l’attività di sostegno didattico agli alunni con disabilità e a master.

## Articolo 3 – Durata di ammissibilità ai benefici

I benefici messi a concorso vengono concessi per il **conseguimento per la prima volta del titolo per ciascun livello di laurea**. Non possono, quindi, accedere ai benefici gli studenti già in possesso di un titolo di studio, conseguito in Italia o all’estero, di livello pari o superiore. Il livello del titolo di studio viene determinato dalle Università, dai Conservatori e dall’Accademia di Belle Arti.

**L’anzianità universitaria viene calcolata** a partire dall’anno di prima immatricolazione al sistema universitario, a prescindere da qualsiasi passaggio di corso, ad esclusione degli studenti con disabilità come definiti dal successivo articolo 5, per i quali risulta possibile rinunciare agli studi per un massimo di tre volte.

Lo status di “matricola” non può essere riconosciuto agli studenti iscritti al primo anno, nell’anno accademico 2023/2024, che abbiano rinunciato agli studi in anni diversi dal primo anno nelle carriere pregresse o che abbiano chiesto il riconoscimento di crediti.

L’anzianità universitaria decorre dall’anno di prima immatricolazione al sistema universitario anche nel caso di iscrizione a corsi di laurea triennale del nuovo ordinamento per studenti già in possesso di un diploma triennale del vecchio ordinamento (precedente alla riforma del 1999).

**L’anzianità universitaria viene azzerata, per una sola volta**, in caso di rinuncia irrevocabile agli studi avvenuta nel corso del primo anno, senza riconoscimento di esami (crediti universitari) derivanti dalla carriera pregressa.

In caso di rinnovata immatricolazione in seguito ad un'unica rinuncia al primo anno, senza riconoscimento di crediti, lo studente viene nuovamente considerato iscritto al primo anno regolare.

In caso di **trasferimento** da un'altra Università, in caso di richiesta di **riconoscimento dei crediti** o di iscrizione con **abbreviazione di carriera**, l'anzianità universitaria viene calcolata a partire dall'anno di prima immatricolazione all'Università o ad altro Ente analogo di provenienza.

Nel caso di iscrizione al corso di laurea magistrale a ciclo unico in Giurisprudenza con **abbreviazione di carriera**, perché in possesso del titolo di laurea triennale in "Comunicazione interlinguistica applicata alle professioni giuridiche" e in "Diritto per le imprese e le istituzioni", dall'anzianità universitaria viene decurtato un anno.

Nel caso di iscrizione a **corsi ad accesso programmato a seguito di un passaggio di corso**, rinuncia o trasferimento da altro ateneo, avvenuti al termine del primo anno di corso, tale anno non viene preso in considerazione ai fini del calcolo dell'anzianità.

Nel caso di riconoscimento da parte dell'Università di crediti formativi derivanti dalla carriera precedente svolta presso gli Istituti Tecnologici Superiori (I.T.S. ACADEMY) di Trieste, Udine, Gorizia e Pordenone, l'anzianità universitaria decorre dal primo anno di iscrizione all'I.T.S. ACADEMY.

Ai fini del computo dell'anzianità universitaria rilevano gli anni di iscrizione ai master per i quali sia stato richiesto il riconoscimento di crediti.

Sono esclusi dal computo dell'anzianità universitaria gli anni di iscrizione a corsi singoli per i quali non sia stato richiesto il riconoscimento dei crediti ottenuti durante detti corsi ovvero non siano stati dichiarati ai fini del raggiungimento del requisito di merito nella domanda online, nonché gli anni di interruzione universitaria come specificati all'articolo 9, commi 4 e 5, del decreto legislativo 68/2012.

Nel caso in cui ricorra l'istituto della decadenza della carriera, ARDIS si riserva la valutazione della singola situazione a seguito di controlli puntuali con l'Università, l'Accademia e il Conservatorio.

### **3.1 Studenti iscritti a corsi di studio dell'Università, del Conservatorio e dell'Accademia di Belle Arti**

Gli studenti possono accedere ai benefici **fino al primo anno fuori corso (ulteriore semestre)**, nei modi di seguito indicati:

Laurea triennale Triennio superiore di I livello del Conservatorio/Accademia	I benefici vengono attribuiti per <b>sette semestri</b> dall'anno di prima immatricolazione, <b>otto semestri per il servizio alloggio</b> .
Laurea magistrale Biennio specialistico di II livello del Conservatorio	I benefici vengono attribuiti per <b>cinque semestri</b> dall'anno di prima immatricolazione al corso di laurea magistrale, <b>sei semestri per il servizio alloggio</b> .
Laurea magistrale a ciclo unico	I benefici vengono rapportati ad un periodo che tenga conto della <b>durata normale del corso di studio più un semestre</b> dall'anno di prima immatricolazione, <b>più due semestri per il servizio alloggio</b> .

L'importo della borsa di studio per i laureandi e per gli studenti iscritti al primo anno fuori corso è dimezzato.

#### **3.1.1 Studenti laureandi alla triennale che si iscrivono al primo anno di un corso di laurea magistrale**

Gli studenti che si laureano ad un corso di studi triennale entro l'ultima sessione di laurea dell'a.a. 2022/2023 e

che si iscrivono al primo anno della laurea magistrale per l'a.a. 2023/2024 entro i termini fissati dall'Università, **devono compilare obbligatoriamente la domanda** per i benefici come **matricole di magistrale**.

### **3.1.2 Studenti laureandi che non riescono a conseguire il titolo o che comunque non si iscrivono al primo anno di laurea magistrale**

Gli studenti che hanno presentato domanda, dichiarando l'intenzione di laurearsi entro una sessione dell'a.a. 2022/2023, se non riescono a conseguire il titolo o, se hanno presentato domanda come iscritti al primo anno di laurea magistrale, non si iscrivono a tale corso, devono comunicarlo tempestivamente e comunque entro il 30/04/2024 inviando una mail a: info.trieste@ARDIS.fvg.it o info.udine@ARDIS.fvg.it.

In tal caso manterranno il beneficio solo se in possesso dei requisiti di iscrizione e di merito previsti per l'a.a. 2023/2024 per gli studenti iscritti ad anni successivi.

### **3.2 Studenti iscritti a corsi di specializzazione e di dottorato di ricerca**

Gli studenti iscritti ai corsi di specializzazione, ad eccezione di quelli dell'area medica attivati in base alla normativa vigente in materia e ai corsi di dottorato di ricerca, che non beneficiano della borsa di studio di cui al DM 30 aprile 1999, n. 224, possono accedere ai benefici per un **periodo di tempo pari alla durata prevista dai rispettivi ordinamenti didattici**, a partire dall'anno accademico di prima iscrizione. Non sono previsti benefici per anni accademici eccedenti rispetto alla durata legale del corso.

## **Articolo 4 – Requisiti per l'ammissione ai benefici**

Per ottenere i benefici gli studenti devono essere in possesso dei requisiti di **iscrizione, merito, reddito e patrimonio** e degli eventuali ulteriori requisiti specifici previsti per ogni singolo beneficio come definiti dal presente bando.

### **4.1 Requisiti di iscrizione**

Per presentare la domanda di benefici non è necessaria la preventiva iscrizione alle Università, ai Conservatori e all'Accademia; l'iscrizione deve però avvenire **entro i termini di iscrizione** previsti dalle singole Istituzioni.

Per gli studenti che chiedono i benefici per **l'ulteriore semestre (laureandi)**, il requisito di iscrizione si intende soddisfatto se sono stati iscritti regolarmente all'ultimo anno di corso nell'a.a. 2022/2023 e conseguono il titolo entro la sessione straordinaria dello stesso anno accademico oppure se si iscrivono al primo anno fuori corso all'a.a. 2023/2024 entro i termini previsti da ciascuna istituzione.

I laureandi non possono ottenere la borsa di studio se:

- conseguono il titolo prima del **25 agosto 2023**
- conseguono il titolo di laurea in una sessione dell'a.a. 2022/2023 e proseguono gli studi per l'a.a. 2023/2024 presso un Ateneo, un Conservatorio o una Istituzione al di fuori della regione Friuli Venezia Giulia (ad eccezione dei Master).

### **4.2 Requisiti di merito**

Il merito per gli studenti è calcolato in base ai crediti formativi universitari (CFU) regolarmente registrati o equipollenti.

Per i corsi dei Conservatori e dell'Accademia leggasi CFA anziché CFU.

**Non sono considerati validi ai fini del merito e quindi non vengono presi in considerazione i crediti:**

- **acquisiti prima dell'iscrizione al proprio corso di laurea.** Fanno eccezione i casi di riconoscimento di crediti derivanti da trasferimento da altro Ateneo o da passaggio di corso di laurea o da abbreviazione di carriera, ferma restando la valutazione del cumulo di anni di iscrizione universitaria;



- **derivanti da atti di carriera sostenuti per colmare debiti formativi** da carriere precedenti;
- **derivanti da atti di carriera relativi a corsi singoli** per i quali non sia stato richiesto il riconoscimento dei crediti ottenuti durante detti corsi oppure, ancorché riconosciuti, non siano stati dichiarati ai fini del raggiungimento del requisito di merito nella domanda online;
- **derivanti da atti di carriera relativi ad attività didattiche soprannumerarie.**  
Si precisa che anche nel caso di immatricolazione ad una laurea magistrale con riconoscimento di esami soprannumerari derivanti dalla laurea triennale, tali crediti non verranno conteggiati al fine del conseguimento dei 20 CFU quale requisito minimo di merito richiesto agli studenti del primo anno per l'erogazione del saldo della borsa di studio
- **derivanti da moduli di esami integrati**, i quali non vengono regolarmente registrati in carriera sul sistema Esse3 fino al completamento dell'esame integrato.

ARDIS si riserva, comunque, di verificare situazioni particolari inerenti ai procedimenti amministrativi relativi alla carriera universitaria degli studenti.

#### **4.2.1 Studenti iscritti al primo anno**

Gli studenti che **si iscrivono per la prima volta al primo anno** dei corsi, al momento della presentazione della domanda online, non necessitano di alcun requisito di merito per l'inserimento nella graduatoria dei vari benefici in qualità di idoneo e beneficiario.

Gli studenti iscritti per la prima volta al primo anno di tali corsi ottengono l'erogazione della prima e seconda rata della borsa di studio in base al possesso dei requisiti relativi alla condizione economica di cui al presente bando. I requisiti di merito sono valutati in itinere, ai fini del mantenimento, e della corresponsione della terza rata della borsa di studio.

Dall'a.a. 2023/2024, la borsa di studio per gli **studenti iscritti al primo anno dei corsi di laurea o diplomi di primo livello e di laurea magistrale a ciclo unico** viene erogata secondo le seguenti modalità:

- **prima rata pari al 20% dell'importo netto della borsa entro il 10 novembre 2023**, a condizione che l'iscrizione risulti perfezionata entro il termine stabilito per la presentazione delle istanze di riesame avverso la graduatoria provvisoria di borsa di studio;
- **seconda rata pari ad un ulteriore 30% dell'importo netto della borsa di studio entro il 31 dicembre 2023;**
- **terza rata pari al restante 50% dell'importo netto della borsa, corrisposta al raggiungimento di almeno 20 crediti regolarmente registrati** sul sistema Esse3, o nei database dei Conservatori e dell'Accademia (**ovvero almeno 10 crediti per i corsi con esami esclusivamente annuali**) con **data di superamento non successiva al 10 agosto 2024. Il raggiungimento dei crediti verrà verificato d'ufficio alla data del 30/04/2024 e del 10/08/2024.**

Dall'a.a. 2023/2024, la borsa di studio per gli studenti **iscritti al primo anno dei corsi di laurea magistrale o diploma di secondo livello** viene erogata secondo le seguenti modalità:

- **prima rata pari al 50% dell'importo netto della borsa entro il 31 dicembre 2023**, in funzione dell'ammissione ai corsi secondo le modalità previste dagli ordinamenti didattici e dal riconoscimento di almeno 150 CFU (CFA);
- **seconda rata pari al restante 50 % dell'importo netto della borsa di studio, corrisposta a partire dal mese di giugno**, al raggiungimento di almeno 20 crediti, regolarmente registrati sul sistema Esse3, o nei database dei Conservatori e dell'Accademia (ovvero almeno 10 crediti per i corsi con esami esclusivamente annuali) con data di superamento non successiva al 10 agosto 2024. **Il raggiungimento dei crediti verrà verificato d'ufficio alla data del 30/04/2024 e del 10/08/2024.**

Ai fini del raggiungimento dei crediti necessari per il pagamento della borsa di studio non sono considerati validi i crediti eventualmente riconosciuti a seguito di rinuncia, passaggio o trasferimento e non può essere utilizzato il bonus di cui al paragrafo 4.2.3.



Il mancato conseguimento dei crediti previsti entro il 30 novembre 2024 comporta la revoca della borsa di studio e degli altri benefici in denaro (art. 24) con obbligo di restituzione di quanto percepito.

#### **4.2.2 Studenti iscritti ad anni successivi al primo**

Gli studenti iscritti ad anni successivi al primo, per accedere ai benefici, devono essere in possesso del seguente **requisito di merito entro il 10 agosto 2023**:

<b>A.A. di prima immatricolazione</b>	22/23	21/22	20/21	19/20	18/19	Ulteriore semestre
<b>Anno di iscrizione nell'a.a. 2023/24</b>	2°	3°	4°	5°	6°	
	Numero crediti complessivi da acquisire a partire dall'anno di prima immatricolazione					
<b>Laurea triennale Triennio superiore di I livello (Conservatorio)</b>	25 CFU	80 CFU	-	-	-	135 CFU
<b>Laurea magistrale * Biennio specialistico di II livello (Conservatorio) *</b>	30* CFU	-	-	-	-	80* CFU
<b>Laurea magistrale a ciclo unico</b>	25 CFU	80 CFU	135 CFU	190 CFU	245 CFU	+55** CFU

\*I crediti indicati per la laurea magistrale e per il biennio specialistico di II livello si intendono acquisiti dagli studenti nel solo percorso magistrale o specialistico

\*\*Da sommare all'ultimo anno di corso.

Attenzione: in caso di rinunce/trasferimenti/passaggi di corso con riconoscimento di crediti l'anzianità universitaria incide sul requisito di merito.

**I crediti, indicati nella tabella, devono essere regolarmente registrati** sul sistema Esse3 o nei database dei Conservatori e dell'Accademia **con data di superamento dei relativi esami non successiva al 10 agosto 2023**.

Gli studenti sono tenuti a dichiarare, sotto la propria responsabilità, nella domanda online il numero di crediti che risultano regolarmente registrati in carriera (sul sistema Esse3 delle Università o nel database dei Conservatori), escludendo i crediti non validi ai fini del raggiungimento del requisito di merito.

**Per i corsi di laurea la cui organizzazione preveda annualità con un numero di crediti conseguibili inferiore a 60, come comunicato dagli atenei di Trieste e di Udine, i requisiti di merito standard sono ridefiniti in misura proporzionale ai crediti effettivamente conseguibili, opportunamente indicati nella tabella allegata al presente bando. (allegato 3)**

#### **4.2.3 Bonus**

Gli studenti **iscritti ad anni successivi al primo** maturano, in base all'anno di corso frequentato, un bonus in CFU che può essere utilizzato per il **conseguimento del requisito minimo di merito**, in aggiunta ai crediti effettivamente conseguiti.

Il bonus maturato può essere:

- **fino a 5 crediti**, se utilizzato per la prima volta per il conseguimento dei benefici per il **secondo anno accademico**;
- **fino a 12 crediti**, se utilizzato per la prima volta per il conseguimento dei benefici per il **terzo anno accademico**;
- **fino a 15 crediti**, se utilizzato per la prima volta per il conseguimento dei benefici per gli anni accademici seguenti.

L'**attivazione** del bonus avviene:

- a. su richiesta del richiedente in **domanda online**;
- b. **d'ufficio** se i bonus sono necessari al raggiungimento del requisito minimo di merito.

La verifica degli effettivi crediti bonus a disposizione viene fatta d'ufficio. Gli studenti possono verificare l'utilizzo del bonus, accedendo alla propria area riservata online dello "Sportello studente", nelle graduatorie dei vari benefici richiesti.

**Il bonus può essere attivato una sola volta e non è cumulabile.** La quota del bonus non utilizzata, nell'anno accademico di attivazione, può essere utilizzata in quelli successivi.

Gli studenti che hanno beneficiato del bonus negli anni accademici precedenti all'a.a. 2023/2024 possono utilizzare esclusivamente la quota inutilizzata del bonus stesso. I crediti bonus, eventualmente richiesti negli anni accademici precedenti all'a.a. 2023/2024, non vengono conteggiati ai fini del raggiungimento del requisito minimo di merito previsto dal presente bando.

Gli studenti iscritti a corsi di laurea magistrale o al biennio specialistico possono utilizzare solamente il bonus maturato e non fruito nel triennio precedente.

Eventuali punti bonus non utilizzati possono essere impiegati per raggiungere il requisito di merito previsto per l'ulteriore semestre.

Gli studenti devono dichiarare l'eventuale fruizione di crediti bonus presso altre Università in carriere precedenti. ARDIS si riserva di effettuare una verifica a campione sulla veridicità delle informazioni dichiarate relativamente ai crediti bonus utilizzati nelle carriere precedenti, successivamente alla pubblicazione delle graduatorie definitive.

**I crediti bonus non possono essere utilizzati per raggiungere il requisito di merito del primo anno (sia di laurea triennale sia di laurea magistrale).**

#### **4.2.4 Studenti iscritti a corsi di dottorato di ricerca e di specializzazione**

Gli studenti iscritti ai corsi di specializzazione, ad eccezione di quelli dell'area medica attivati in base alla normativa vigente in materia ed ai corsi di dottorato di ricerca che non beneficiano della borsa di studio delle Università di cui al DM 30 aprile 1999, n. 224, devono essere in possesso dei requisiti previsti dalle stesse per la regolare iscrizione all'anno accademico in corso.

#### **4.3 Requisiti di reddito e patrimonio**

I benefici disciplinati dal presente bando rientrano nelle prestazioni sociali agevolate. Le condizioni economiche degli studenti sono individuate sulla base dell'**Indicatore della Situazione Economica Equivalente (ISEE) per le prestazioni agevolate per il diritto allo studio universitario**, relativo ai redditi del 2021 e alla situazione patrimoniale del 2021.

Nello specifico:

- l'Indicatore della Situazione Economica Equivalente (ISEE) **per le prestazioni agevolate per il diritto allo studio universitario** non deve superare il limite di **€ 26.306,25**;
- l'Indicatore della Situazione Patrimoniale Equivalente (ISPE= ISP/scala di equivalenza) non deve superare il limite di **€ 57.187,53**.

Le predette **condizioni devono essere soddisfatte contemporaneamente**. Il richiedente quindi deve avere un **valore ISEE** per le prestazioni agevolate per il diritto allo studio universitario, ed allo stesso tempo un **valore ISPE** per le prestazioni agevolate per il diritto allo studio universitario **non superiori alle soglie** sopra indicate.

#### **ATTENZIONE**

Le borse di studio erogate da ARDIS sono esenti dalla dichiarazione dei redditi, ma gli importi vanno riportati nell'ISEE. All'interno della propria area riservata in "Sportello studente", è disponibile la Certificazione Unica (CU) che attesta l'importo ottenuto da ARDIS come borsa di studio o altro contributo da dichiarare.

Gli studenti:

- a) comunitari e non comunitari, **residenti in Italia**, il cui nucleo familiare residente in Italia abbia prodotto redditi e possieda patrimoni in Italia e/o all'estero devono recarsi **presso un qualsiasi CAF** per presentare i documenti necessari all'ottenimento dell'attestazione ISEE per le prestazioni agevolate per il diritto allo studio universitario relativa ai redditi del 2021 e alla situazione patrimoniale del 2021 e compilare la relativa DSU (Dichiarazione sostitutiva unica);

- b) comunitari e non comunitari, **residenti in Italia**, con nucleo familiare residente all'estero e/o con redditi e patrimoni prodotti o posseduti all'estero sono comunque tenuti a dichiarare i redditi ed il patrimonio eventualmente posseduti in Italia dal proprio nucleo familiare secondo le modalità previste dal presente bando. Per tale motivo devono recarsi **presso un qualsiasi CAF** per presentare i documenti necessari all'ottenimento dell'attestazione ISEE per le prestazioni agevolate per il diritto allo studio universitario relativa ai redditi del 2021 e alla situazione patrimoniale del 2021 attestante redditi e patrimoni in Italia e successivamente rivolgersi **esclusivamente ai CAF convenzionati** per il rilascio dell'ISEE universitario parificato (Scheda dati per Indicatore parificato universitario). Il rilascio della documentazione è gratuito. Gli orari e gli indirizzi dei CAF convenzionati sono pubblicati sul sito [www.ARDIS.fvg.it](http://www.ARDIS.fvg.it);
- c) comunitari e non comunitari, **non residenti in Italia**, il cui nucleo familiare risiede all'estero devono rivolgersi **esclusivamente ai CAF convenzionati** per il rilascio dell'ISEE universitario parificato (Scheda dati per Indicatore parificato universitario). Il rilascio della documentazione è gratuito. Gli indirizzi dei CAF convenzionati sono pubblicati sul sito [www.ARDIS.fvg.it](http://www.ARDIS.fvg.it);
- d) **riconosciuti quali rifugiati politici** in Italia devono allegare la certificazione rilasciata dal Ministero degli Interni; gli **studenti apolidi** devono allegare la copia autenticata della documentazione rilasciata dal Tribunale Civile. Per tali categorie di studenti si tiene conto solo dei redditi percepiti in Italia e del patrimonio eventualmente posseduto in Italia;
- e) **provenienti dai Paesi in via di sviluppo** di cui al Decreto Ministeriale n. 115 del 28-2-2023 "Definizione dell'elenco dei Paesi particolarmente poveri per l'anno accademico 2023/2024" ed elencati nell'allegato 2, devono presentare la **valutazione della condizione economica** effettuata sulla base di una certificazione della Rappresentanza italiana nel Paese di provenienza che attesti **che lo studente non appartiene ad una famiglia notoriamente di alto reddito ed elevato livello sociale**.

Per gli studenti che si iscrivono al primo anno, tale certificazione può essere rilasciata da enti italiani abilitati alla prestazione di garanzia di copertura economica di cui alle vigenti disposizioni in materia di immatricolazione degli studenti stranieri nelle università italiane. In tal caso l'ente di garanzia si impegna all'eventuale restituzione della borsa per conto dello studente in caso di revoca.

La dichiarazione sostitutiva unica (DSU) è un documento che contiene le informazioni di carattere anagrafico reddituale e patrimoniale necessarie a descrivere la situazione economica del nucleo familiare per la richiesta di prestazioni sociali agevolate, come ad esempio le borse di studio.

Le informazioni contenute nella dichiarazione sostitutiva unica (DSU) sono in parte auto dichiarate ed in parte acquisite direttamente dagli archivi amministrativi dell'Agenzia delle Entrate. L'INPS rende disponibile l'attestazione ISEE per le prestazioni agevolate per il diritto allo studio universitario entro dieci giorni lavorativi dalla ricezione della DSU.

Gli studenti devono inserire nella domanda **online il numero di protocollo INPS dell'attestazione ISEE per le prestazioni agevolate per il diritto allo studio universitario** a loro riferita; sulla base di tale numero, ARDIS estrae in maniera automatizzata dalla banca dati INPS i dati relativi all'attestazione ISEE.

Entro il termine per la compilazione della domanda online di ciascun beneficiario, gli studenti devono possedere il numero di protocollo dell'attestazione ISEE o il numero della dichiarazione sostitutiva unica (DSU).

Gli studenti di cui alle precedenti lettere **b), c)** ed **e)** devono dichiarare di aver ottenuto l'ISEE universitario parificato entro i termini per la compilazione della domanda online per ciascun beneficiario. I CAF convenzionati trasmetteranno i relativi tracciati informatici. Gli studenti interessati non devono inserire il numero di protocollo nella domanda online.

Ai fini della richiesta dei benefici di cui al presente bando **è valida solamente l'attestazione ISEE per le prestazioni agevolate per il diritto allo studio universitario riferita allo studente richiedente. Non è valida l'attestazione con ISEE ordinario, anche se riferita allo studente richiedente.**

Gli studenti iscritti ai corsi di dottorato (residenti o non residenti in Italia) possono optare per la costituzione diversa del nucleo familiare per l'accesso ai benefici in applicazione dell'articolo 8, comma 4 del DPCM n. 159/2013 e successive modifiche e integrazioni.

Dal giorno successivo a quello dell'inserimento del numero di protocollo ISEE nella domanda online completata, è possibile verificare, all'interno della propria area riservata in "Sportello studente", nella sezione "Redditi Inps Accertati", l'esito dell'estrazione automatizzata dalla banca dati INPS e, in caso di errori, rettificare autonomamente nella procedura online "Comunicazione dati isee" il predetto numero di protocollo ISEE, inserendone uno nuovo.

## **ATTENZIONE**

Lo studente che ha presentato domanda online viene escluso dal beneficio richiesto se entro il termine per la presentazione dell'**istanza di riesame**, previsto per ciascun beneficio, non risulti presso l'INPS o i CAF convenzionati un'attestazione ISEE valida per le prestazioni agevolate per il diritto allo studio universitario a lui riferita, relativa ai redditi e alla situazione patrimoniale del 2021.

Gli studenti in possesso di un **ISEE corrente**, anziché di un ISEE per le prestazioni agevolate per il diritto allo studio universitario, devono comunicare il relativo numero di protocollo esclusivamente a: info.trieste@ARDIS.fvg.it o info.udine@ARDIS.fvg.it entro i termini previsti per la presentazione della domanda online di ciascun beneficio. Poiché l'ISEE corrente ha validità di sei mesi, tale attestazione viene considerata purché valida alla data di presentazione della domanda per ciascun beneficio.

### **4.3.1 Condizione degli studenti indipendenti dalla famiglia di origine**

Gli studenti vengono considerati indipendenti dalla famiglia di origine se possiedono entrambi i seguenti requisiti:

- **residenza** stabilita da almeno **due anni**, rispetto alla data di presentazione della domanda di iscrizione per la prima volta a ciascun corso di studi, risultante dall'evidenza anagrafica, fuori dall'unità abitativa della famiglia di origine in alloggio non di proprietà di un componente del nucleo familiare;
- **presenza di un'adeguata capacità di reddito** da almeno due anni, consistente in redditi da lavoro dipendente o assimilati fiscalmente dichiarati, non inferiore a **€ 9.000,00** annui con riferimento ad un nucleo familiare di una persona.

In tal caso gli studenti possono presentare un ISEE per le prestazioni agevolate per il diritto allo studio universitario costituendo nucleo a sé.

Ai fini della quantificazione dell'importo della borsa di studio, per tali studenti viene riconosciuto lo stesso trattamento riservato agli studenti con lo status di **fuori sede**.

## **Articolo 5 - Studenti con disabilità (ai sensi dell'articolo 3, comma 1, della legge 5 febbraio 1992, n. 104 o con invalidità pari o superiore al 66%)**

Gli studenti con disabilità possono accedere ai benefici **fino al secondo anno fuori corso incluso (ulteriore semestre)** a partire dal primo anno di immatricolazione.

I dati relativi alla disabilità sono prelevati direttamente dal database delle Università/Conservatori/Accademia.

### **5.1 Requisiti di iscrizione**

I requisiti di iscrizione sono i medesimi previsti dall'articolo 4.1.

### **5.2 Requisiti di merito**

Gli studenti con disabilità, che **si iscrivono per la prima volta al primo anno** dei corsi non necessitano del requisito di merito al momento della presentazione della domanda online, per l'inserimento nella graduatoria dei vari benefici in qualità di idoneo e beneficiario.

Tali studenti ottengono l'erogazione della prima e seconda rata della borsa di studio in base al possesso dei requisiti relativi alla condizione economica di cui al presente bando. I requisiti di merito sono valutati in itinere ai fini del mantenimento dell'idoneità e dell'erogazione della terza rata della borsa di studio

Dall'a.a. 2023/2024, la borsa di studio per gli **studenti iscritti al primo anno dei corsi di laurea o diplomi di primo livello e di laurea magistrale a ciclo unico** viene erogata secondo le seguenti modalità:

- **prima rata pari al 20% dell'importo netto della borsa entro il 10 novembre 2023**, a condizione che l'iscrizione risulti perfezionata entro il termine stabilito per la presentazione delle istanze di riesame per la borsa di studio;

- **seconda rata pari ad un ulteriore 30% dell'importo netto della borsa di studio entro il 31 dicembre 2023;**
- **terza rata pari al restante 50% dell'importo netto della borsa, corrisposta a partire dal mese di giugno, al raggiungimento di almeno 9 crediti, regolarmente registrati sul sistema Esse3, o nei database dei Conservatori e dell'Accademia con data di superamento non successiva al 10 agosto 2024.**

Dall'a.a. 2023/2024, la borsa di studio per gli studenti **iscritti al primo anno dei corsi di laurea magistrale o diploma di secondo livello** viene erogata secondo le seguenti modalità:

- **prima rata pari al 50% dell'importo netto della borsa entro il 31 dicembre 2023**, in funzione dell'ammissione ai corsi secondo le modalità previste dagli ordinamenti didattici e dal riconoscimento di almeno 150 CFU (CFA);
- **seconda rata pari al restante 50 % dell'importo netto della borsa di studio, corrisposta a partire dal mese di giugno**, al raggiungimento di almeno 9 crediti, regolarmente registrati sul sistema Esse3, o nei database dei Conservatori e dell'Accademia con data di superamento non successiva al 10 agosto 2024.

Ai fini del raggiungimento dei crediti necessari per il pagamento della borsa di studio non sono considerati validi i crediti eventualmente riconosciuti a seguito di rinuncia, passaggio o trasferimento e non può essere utilizzato il bonus di cui al paragrafo 4.2.3.

Il mancato conseguimento dei crediti previsti entro il 30 novembre 2024 comporta la revoca della borsa di studio e degli altri benefici in denaro (art. 24) e la restituzione di quanto percepito.

I requisiti di merito **per gli studenti iscritti ad anni successivi** devono essere acquisiti **entro il 10 agosto 2023** e sono **ridotti del 30% rispetto a quelli indicati al precedente art. 4.2.2**, come specificato nella seguente tabella.

<b>A.A. di prima iscrizione</b>	22/23	21/22	20/21	19/20	18/19	1° FC	ulteriore semestre
<b>Anno di iscrizione nell'a.a. 2023/2024</b>	2°	3°	4°	5°	6°		
	Numero crediti complessivi da acquisire a partire dall'anno di prima immatricolazione						
<b>Laurea triennale Triennio superiore di I livello (Conservatorio/Accademia)</b>	17 CFU	56 CFU	-	-	-	94 CFU	133 CFU
<b>Laurea magistrale * Biennio specialistico di II livello (Conservatorio) *</b>	21* CFU	-	-	-	-	56 CFU	94* CFU
<b>Laurea magistrale a ciclo unico</b>	17 CFU	56CFU	94 CFU	133 CFU	171CFU	209CFU	+38** CFU

\* i crediti indicati per la laurea magistrale e per il biennio di II livello si intendono acquisiti dagli studenti nel percorso magistrale o specialistico.

\*\* da sommare all'ultimo anno di corso.

Attenzione: in caso di rinunce/trasferimenti/passaggi di corso con riconoscimento di crediti l'anzianità universitaria incide sul requisito di merito.

**I CFU indicati nella tabella devono essere regolarmente registrati sul sistema Esse3 o nei database dei Conservatori ed Accademia con data di superamento dei relativi esami non successiva al 10 agosto 2023.**

Agli studenti con disabilità non inferiore al 66% si applicano le disposizioni dell'art. 4.2 in merito alla validità dei crediti e dell'art. 4.2.3 in merito all'utilizzo dei crediti bonus.

### 5.3 Requisiti di reddito e di patrimonio

I limiti di reddito, incrementati del 25% rispetto ai valori indicati al precedente art. 4.3, sono i seguenti:

- l'Indicatore della Situazione Economica Equivalente (ISEE) per le prestazioni per il diritto universitario non superiore al limite di **€ 32.882,81**;
- l'Indicatore della Situazione Patrimoniale Equivalente (ISPE= ISP/scala di equivalenza) non superiore al limite di **€ 71.484,41**.

Per gli studenti con disabilità sono valide le altre disposizioni relative ai requisiti di reddito e patrimonio inserite all'art. 4.3.

## **Articolo 6 - Modalità di presentazione della domanda**

Gli studenti devono compilare la domanda esclusivamente online sul sito [www.ARDIS.fvg.it](http://www.ARDIS.fvg.it) e inviarla **perentoriamente entro le ore 13.00** (ora estiva italiana/GMT+2/UTC+2/CEST) **del giorno indicato nello scadenziario**. Il sistema elettronico certifica la data e l'ora esatta dell'invio della domanda.

Per compilare la domanda online gli studenti **devono identificarsi mediante SPID**, sistema pubblico di identità digitale (vedi [www.spid.gov.it](http://www.spid.gov.it)), mediante CIE (carta di identità elettronica) o eIDAS esclusivamente per gli studenti comunitari.

**Gli studenti non comunitari**, in possesso esclusivamente di un documento di identità rilasciato dalle autorità del proprio Paese, e non residenti in Italia, e gli studenti minorenni (italiani e stranieri) devono identificarsi secondo le seguenti modalità:

- per la **sede di Trieste**, effettuando la **registrazione online nel sito Esse3** per gli studenti che si iscrivano all'Università di Trieste (le credenziali sono attive entro 24 ore dalla registrazione, in caso contrario gli studenti devono contattare la sede ARDIS di Trieste) **nel sito dell'ARDIS** per gli studenti che si iscrivano al Conservatorio.
- per la **sede di Udine**, effettuando la **registrazione online nel sito dell'ARDIS** (se non ancora immatricolati all'Università o se iscritti al Conservatorio, Accademia) o utilizzando **le credenziali (matricola e password) fornite dall'Università degli studi di Udine**, se già immatricolati a tale ateneo.

**La domanda online è unica:** gli studenti che intendono chiedere più benefici devono **compilare la domanda una sola volta selezionando tutti i benefici d'interesse**.

La domanda online riferita a più benefici deve essere presentata perentoriamente entro la scadenza del primo termine previsto da questo bando in relazione ai benefici richiesti.

Gli studenti, entrati nell'area personale online, per compilare la domanda, devono:

- inserire o modificare i dati anagrafici e caricare la copia di un valido documento di identità;
- inserire o modificare le informazioni relative ad iscrizione, merito e situazione economica;
- selezionare i benefici richiesti;
- controllare il riepilogo della domanda contenente i dati inseriti, che resteranno modificabili fino a quando la domanda online non viene inviata;
- **inviare la domanda online, mediante conferma dei dati inseriti; a seguito di tale invio i dati inseriti diventano definitivi.**

Si raccomanda estrema attenzione nella compilazione della domanda online perché i dati inseriti dagli studenti sono dichiarazioni ai sensi del DPR 445/2000, quindi gli studenti sono responsabili della veridicità e completezza degli stessi.

**La certezza dell'avvenuto invio della domanda si ha solo al ricevimento della mail automatica di conferma che viene generata una volta completata la procedura online.** Con la mail saranno fornite allo studente le indicazioni in merito alla disponibilità del riepilogo della domanda online all'interno della propria area dello "Sportello studente". **Lo studente è tenuto a verificare i dati del riepilogo e ad accertarsi di aver richiesto i benefici ai quali è interessato.**

Si precisa che la casella di posta elettronica dalla quale viene inviata la mail di conferma non è abilitata a ricevere alcuna comunicazione.



**In caso di mancata ricezione della mail di conferma entro 24 ore dall'invio della domanda online, gli studenti devono immediatamente contattare il servizio di assistenza informatica ([assistenza.informatica@ARDIS.fvg.it](mailto:assistenza.informatica@ARDIS.fvg.it)).**

Non sono considerate valide le domande presentate:

- oltre i termini indicati nello scadenziario;
- con modalità diverse da quelle previste nel presente bando.

#### **ATTENZIONE**

I file di log vengono conservati ed utilizzati per controllare gli accessi al sistema da parte degli studenti in caso di segnalazione di difficoltà o impossibilità a compilare la domanda online.

Rettifiche di dati inseriti possono essere richieste via mail all'indirizzo [info.trieste@ARDIS.fvg.it](mailto:info.trieste@ARDIS.fvg.it) o [info.udine@ARDIS.fvg.it](mailto:info.udine@ARDIS.fvg.it) entro il termine di presentazione della domanda online in relazione ai benefici richiesti.

Ai sensi della L. 241/1990 e della L.R. 7/2000, l'avvio del procedimento è pubblicato sul sito web istituzionale di ARDIS [www.ARDIS.fvg.it](http://www.ARDIS.fvg.it), nella sezione dedicata al Bando unico, e tale pubblicazione costituisce comunicazione individuale dell'avvio del procedimento.

### **6.1 Studenti non ancora immatricolati**

Gli studenti che non hanno ancora completato l'immatricolazione all'Università, al Conservatorio o all'Accademia possono presentare **domanda online con riserva di iscrizione**, entro le scadenze previste dal bando. L'iscrizione deve avvenire in ogni caso entro i termini previsti dall'art. 4.1.

Lo studente che non perfeziona l'immatricolazione presso l'Università, Conservatorio e Accademia, deve darne comunicazione tempestiva via mail all'indirizzo di posta elettronica: [info.trieste@ARDIS.fvg.it](mailto:info.trieste@ARDIS.fvg.it) o [info.udine@ARDIS.fvg.it](mailto:info.udine@ARDIS.fvg.it) a seconda della sede nella quale aveva presentato la domanda online.

### **6.2 Studenti interateneo Udine-Trieste**

Gli studenti iscritti a corsi di laurea interateneo tra Udine e Trieste devono presentare domanda online per i benefici alla sede ARDIS competente con riferimento alla **sede amministrativa del corso di laurea** (Università presso la quale lo studente paga le tasse) e devono indicare anche la sede didattica prevalente.

### **6.3 Studenti non comunitari - ulteriore documentazione**

ARDIS verifica presso i database delle istituzioni universitarie di riferimento che gli studenti abbiano presentato alle medesime **copia del permesso di soggiorno oppure copia della ricevuta postale che attesta la richiesta** di rilascio o di rinnovo del permesso medesimo.

Ulteriore documentazione da caricare online (upload) nella sezione carica documenti dello "Sportello studente":

- **la certificazione rilasciata dal Ministero degli Interni** per gli studenti riconosciuti quali **rifugiati politici** in Italia;
- **la copia autenticata della documentazione rilasciata dal Tribunale Civile** per gli **studenti apolidi**;
- **la certificazione della Rappresentanza italiana nel Paese di provenienza** che attesti che lo studente non appartiene ad una famiglia notoriamente di alto reddito ed elevato livello sociale per gli **studenti cittadini di Paesi in via di sviluppo** (elencati nell'allegato 2).

Il termine ultimo per il caricamento online (upload) di tale documentazione è quello previsto per presentare **istanza di riesame** alle rispettive graduatorie dei benefici.

### **6.4 Trasferimento della domanda da un altro Ente per il diritto allo studio**

È ammesso il trasferimento della domanda di benefici da altro Ente analogo ad ARDIS, a condizione che la domanda sia stata presentata entro i termini previsti dall'altro Ente. La domanda di trasferimento completa della



scansione di quella precedentemente presentata all'altro Ente deve essere inviata esclusivamente all'indirizzo: ARDIS@certregione.fvg.it, entro i termini previsti per presentare istanza di riesame per ciascun beneficiario.

### **6.5 Trasferimento della domanda tra le sedi dell'ARDIS**

È ammesso il trasferimento della domanda di benefici da una sede operativa all'altra a condizione che la domanda sia stata presentata entro le scadenze previste per i singoli beneficiari. La domanda di trasferimento deve essere inviata, esclusivamente, all'indirizzo: ARDIS@certregione.fvg.it.

Il trasferimento della domanda concernente il beneficiario del posto alloggio deve pervenire entro il termine previsto per presentare istanza di riesame per tale beneficiario.

Per gli altri beneficiari il trasferimento della domanda può essere richiesto entro il 30/04/2024.

## **Articolo 7 - Procedure per la formazione delle graduatorie**

ARDIS predispone apposite graduatorie per la concessione dei singoli beneficiari. Il numero dei beneficiari è determinato in proporzione al numero degli studenti ammessi al concorso iscritti ai singoli poli didattici o aree didattiche competenti rispetto al totale degli studenti idonei al concorso, tenuto conto delle riserve di assegnazione previste dal bando.

### **7.1 Studenti iscritti al primo anno**

Per gli studenti iscritti al primo anno dei corsi le graduatorie vengono predisposte sulla base dell'indicatore ISEE per le prestazioni agevolate per il diritto allo studio universitario, con l'assegnazione di un punteggio in ordine decrescente da un massimo di 1000 punti nel caso in cui l'ISEE per le prestazioni agevolate per il diritto allo studio universitario sia uguale a 0 euro ad un minimo di 0 punti nel caso in cui l'ISEE per le prestazioni agevolate per il diritto allo studio universitario sia pari alla soglia di riferimento. Il punteggio viene calcolato applicando la seguente formula:

$$PUNTEGGIO = \left[ \frac{(SOGLIA DI RIFERIMENTO) - ISEEU}{SOGLIA DI RIFERIMENTO} \right] \times 1000$$

### **7.2 Studenti iscritti a corsi di specializzazione e di dottorato di ricerca**

Per gli studenti iscritti ai corsi di specializzazione ad eccezione di quelli dell'area medica attivati in base alla normativa vigente in materia, per gli studenti iscritti ai corsi di dottorato di ricerca, che non beneficiano della borsa di studio di cui al DM 30 aprile 1999, n. 224, le graduatorie sono uniche per gli studenti iscritti al primo anno e ad anni successivi e vengono predisposte sulla base dell'indicatore ISEE per le prestazioni agevolate per il diritto allo studio universitario, con l'assegnazione di un punteggio in ordine decrescente da un massimo di 1000 punti nel caso in cui l'ISEE per le prestazioni agevolate per il diritto allo studio universitario sia uguale a 0 euro ad un minimo di 0 punti nel caso in cui l'ISEE per le prestazioni agevolate per il diritto allo studio universitario sia pari alla soglia di riferimento. Il punteggio viene calcolato applicando la seguente formula:

$$PUNTEGGIO = \left[ \frac{(SOGLIA DI RIFERIMENTO) - ISEEU}{SOGLIA DI RIFERIMENTO} \right] \times 1000$$

### **7.3 Studenti iscritti ad anni successivi al primo**

Per gli studenti iscritti ad anni successivi al primo a corsi attivati dopo la riforma di cui al DM 3 novembre 1999, n. 509, modificato dal DM 270/2004, le graduatorie di tutti i concorsi vengono predisposte sulla base del merito, in ordine decrescente di punteggio, partendo da un punteggio complessivo massimo attribuito al richiedente di 1000 punti.

Il punteggio viene calcolato applicando la seguente formula:

$\frac{\text{ann./cred. sostenuti} - \text{minimo ann./cred. richiesti}}{\text{ann./cred. piano} - \text{minimo ann./cred. richiesti}} \times 600$	+	$\frac{\frac{\text{somma voti}}{\text{numero esami}} - 18}{30 - 18} \times 400$
--	---	---

Per quanto concerne i criteri di approssimazione, l'arrotondamento avviene per difetto se il decimale è inferiore alla metà, per eccesso se il decimale è pari o superiore alla metà.

Agli studenti iscritti ai Conservatori e all'Accademia si applicano le stesse disposizioni, in quanto compatibili.

#### **7.4 Parità di punteggio**

Nel caso di studenti iscritti ad anni successivi al primo, a parità di punteggio (calcolato fino alla seconda cifra decimale), viene data precedenza a coloro che hanno una condizione economica meno favorevole.

Per gli studenti iscritti al primo anno di corso, a parità di punteggio, viene data precedenza agli studenti più giovani.

### **Articolo 8 - Pubblicazione delle graduatorie**

ARDIS redige graduatorie provvisorie e definitive distinte per ciascun beneficio, scadenza e sede operativa, che vengono **pubblicate sul sito [www.ARDIS.fvg.it](http://www.ARDIS.fvg.it). La pubblicazione vale come comunicazione agli studenti dell'esito del concorso.**

Gli studenti vengono inseriti nelle graduatorie con il **codice utente**, e non con il nominativo, per adempiere agli obblighi in materia di trasparenza/privacy. Il codice, assegnato a ciascuno studente dal software durante la compilazione della domanda online, è sempre reperibile all'interno della propria area riservata dello "Sportello studente" o sul file di riepilogo della domanda: il codice utente è formato dalle **ultime cinque cifre del codice "Domanda"**.

Gli studenti possono verificare l'esito delle graduatorie accedendo alla propria area riservata dello **"Sportello studente"**.

Le comunicazioni pubblicate in "Sportello studente", assolvono alla funzione di notifica a tutti gli effetti di legge. Pertanto, lo studente è tenuto a consultare periodicamente la propria area riservata.

### **Articolo 9 – Istanze di riesame**

Eventuali istanze di riesame, aventi ad oggetto l'esito della graduatoria, devono essere presentate **perentoriamente** entro i 3 giorni successivi alla pubblicazione delle graduatorie provvisorie o entro il termine che sarà indicato sul sito [www.ARDIS.fvg.it](http://www.ARDIS.fvg.it).

Con la pubblicazione delle graduatorie provvisorie, saranno comunicate le modalità di presentazione delle istanze di riesame.

Le istanze di riesame presentate fuori termine o con modalità diverse da quelle previste non saranno oggetto di valutazione.

Non saranno valutate le istanze di riesame che si riferiscono ad attestazioni ISEE relative a redditi e patrimoni diversi da quelli indicati al precedente articolo 4.3.

ARDIS si riserva in ogni caso la facoltà di effettuare modifiche d'ufficio, sulla base di fatti di cui venga a conoscenza, anche su segnalazione delle Università, dei Conservatori o dell'Accademia.

L'esito delle istanze di riesame assume carattere definitivo con la pubblicazione delle graduatorie definitive. Contro la decisione di ARDIS, è possibile presentare ricorso al competente Tribunale Amministrativo Regionale entro 60 giorni o al Presidente della Repubblica entro 120 giorni dalla data di pubblicazione delle graduatorie stesse.

### **Articolo 10 - Accertamenti sulle condizioni di merito ed economiche**

ARDIS provvede al controllo della veridicità delle dichiarazioni prodotte dagli studenti che risultano beneficiari o idonei, svolgendo le verifiche necessarie, anche mediante l'ausilio di professionisti del settore, avvalendosi della normativa vigente ed in particolare dell'art. 10, commi 1 e 2, del decreto legislativo 29 marzo 2012 n. 68.

ARDIS procede allo scambio di informazioni con gli organi e le amministrazioni competenti.

Gli accertamenti sulle condizioni economiche vengono effettuati telematicamente con l'INPS e l'Agenzia delle Entrate.

Gli accertamenti sulle condizioni di merito vengono effettuati nel corso dell'anno accademico con le Università mediante il sistema Esse3 oppure con richiesta di conferma dei dati dichiarati alle segreterie dei Conservatori e dell'Accademia.

#### **ATTENZIONE**

Gli studenti sono invitati a verificare che gli esami sostenuti o i crediti maturati siano stati regolarmente registrati con **data non successiva al 10 agosto 2023** sul sistema Esse3.

In caso di **dichiarazioni non veritiere** si applicano, oltre alle **sanzioni previste** dall'ordinamento, quelle previste dall'art. 10, comma 3, del già citato decreto legislativo 29 marzo 2012 n. 68 consistenti nel pagamento di una somma d'importo triplo rispetto a quella percepita, perdita del diritto ad ottenere altre erogazioni per la durata del corso degli studi, salva in ogni caso l'applicazione delle **norme penali per i fatti costituenti reato**.

Nel caso in cui dall'indagine risulti che sia stato dichiarato il falso o siano stati esibiti documenti falsi o contenenti dati falsi, è revocato o rideterminato ogni beneficio ed effettuato il recupero delle somme indebitamente percepite o del costo forfettario del servizio mensa impropriamente fruito.

## **Articolo 11 - Decadenza ed esclusione dai benefici**

La decadenza dai benefici è prevista per gli studenti ai quali non sia stato erogato il beneficio in denaro o in servizi:

- iscritti per la prima volta al primo anno dei corsi di laurea triennale, di laurea magistrale, di laurea magistrale a ciclo unico, dei Conservatori e dell'Accademia che entro il 30 novembre 2024 non abbiano conseguito almeno 20 crediti (ovvero almeno 9 crediti se studenti con disabilità di cui all'art. 5) che non abbiano percepito la prima rata;
- iscritti per la prima volta al primo anno di corsi con esami esclusivamente annuali che entro il 30 novembre 2024 non abbiano conseguito almeno 10 crediti che non abbiano percepito la prima rata;
- che risultino avere un'anzianità universitaria eccedente il periodo di ammissibilità ai benefici;
- che siano in possesso di un titolo di studio di livello pari o superiore, anche se conseguito all'estero;
- che si trasferiscano ad altra sede universitaria o rinuncino agli studi per l'a.a. 2023/2024 in data anteriore al 1° luglio 2024;
- che dichiarino o abbiano dichiarato il falso negli anni precedenti;
- che non si siano iscritti all'anno accademico di riferimento entro i termini previsti dalle Università, dai Conservatori, e dall'Accademia;
- iscritti a corsi di specializzazione, ad eccezione di quelli dell'area medica attivati in base alla normativa vigente in materia, per un periodo superiore alla durata prevista dai rispettivi ordinamenti didattici a partire dall'anno di prima iscrizione;
- iscritti a corsi di dottorato di ricerca, che non beneficino della borsa di studio di cui al DM 30 aprile 1999, n. 224, per un periodo superiore alla durata prevista dai rispettivi ordinamenti didattici a partire dall'anno di prima iscrizione.

Sono inoltre esclusi dai benefici gli studenti che non abbiano chiuso la pratica online per la richiesta dei benefici in tutte le sue modalità e procedure, entro le scadenze previste.

Per il solo beneficio della borsa di studio sono esclusi gli studenti che siano beneficiari di altre borse di studio di importo superiore ad € 1.500,00 (v. art. 23 del presente bando).

Per non incorrere nella decadenza, gli studenti che si trovino in uno o più dei casi sopraindicati, devono prontamente comunicare con mail a [ARDIS@certregione.fvg.it](mailto:ARDIS@certregione.fvg.it) la rinuncia al beneficio assegnato e non erogato. ARDIS, in ogni caso, procede ad escludere dai benefici i richiedenti che si trovino in uno o più dei casi sopraindicati sulla base delle informazioni di cui viene a conoscenza.

La comunicazione di decadenza dai benefici è pubblicata sul sito istituzionale ARDIS; tale comunicazione assolve alla funzione di notifica a tutti gli effetti di legge.

## **Articolo 12 – Informativa sul trattamento dei dati personali ai sensi del D.L.gs. 196/2003 (Codice in materia di protezione dei dati personali) e degli artt. 13 e 14 del Regolamento UE 679/2016 (General Data Protection Regulation)**

TITOLARE DEL TRATTAMENTO: il Titolare del trattamento dei dati personali è l'Agenzia regionale per il diritto allo studio- ARDIS, rappresentata dal Direttore generale, con sede in salita Monte Valerio 3, 34127 Trieste, tel: +39 040 3595326/ 328 e-mail: direzione@ARDIS.fvg.it PEC: ARDIS@certregione.fvg.it

RESPONSABILE DELLA PROTEZIONE DEI DATI: il Responsabile della protezione dei dati personali (RPD) è contattabile ai seguenti recapiti: e-mail: direzione@ARDIS.fvg.it - PEC: ARDIS@certregione.fvg.it

RESPONSABILE DEL TRATTAMENTO: Insiel S.p.A., con sede in via San Francesco d'Assisi 43, 34133 Trieste, tel: +39 040 3737111 e-mail: privacy@insiel.it, è il Responsabile del trattamento dei dati personali, effettuato con l'ausilio di strumenti informatici e telematici, e della conservazione degli stessi.

SUB RESPONSABILE DEL TRATTAMENTO: il Sub responsabile del trattamento dei dati personali (nominato da Insiel S.p.A.) è In4matic, via Breventano 12, 27100 Pavia.

FINALITÀ DEL TRATTAMENTO: il trattamento dei dati personali (quali, a titolo esemplificativo, nome, cognome, luogo e data di nascita, codice fiscale, indirizzo privato completo, numero di telefono, indirizzo e-mail, dettagli del documento d'identità, situazione economica familiare, riferimenti bancari e di pagamento) è attuato senza ricorrere a processi decisionali automatizzati, tra cui la profilazione, ed è finalizzato alla corretta e completa esecuzione della procedura di concessione dei benefici di cui al presente Bando e allo svolgimento dei successivi controlli sulle dichiarazioni sostitutive ai sensi del D.P.R. 445/2000, presentate a corredo delle istanze.

I dati di contatto comunicati (numero di telefono e indirizzo e-mail) potranno altresì essere utilizzati per informazioni, comunicazioni e promozione di iniziative istituzionali di competenza di ARDIS, nell'ambito dei servizi resi a favore del diritto allo studio.

BASE GIURIDICA DEL TRATTAMENTO: la base giuridica del trattamento risiede nella legge regionale 14 novembre 2014, n. 21 "Norme in materia di diritto allo studio universitario".

MODALITÀ DEL TRATTAMENTO E CONSERVAZIONE DEI DATI: il trattamento dei dati personali avviene mediante strumenti manuali, informatici e telematici con logiche strettamente correlate alle finalità sopra indicate e comunque in modo da garantire la sicurezza e la riservatezza dei dati stessi. Il Titolare conserva i dati personali comunicati per un tempo non superiore a 10 anni, fatti salvi ulteriori obblighi di legge.

DESTINATARI DEI DATI: i dati personali sono resi accessibili ai dipendenti e collaboratori del Titolare, del Responsabile e del Sub responsabile secondo i principi di correttezza, liceità, trasparenza, pertinenza e non eccedenza rispetto alle finalità di raccolta e di successivo trattamento. Le persone che trattano i dati degli utenti sono vincolate, oltre che al rispetto delle norme di settore sulla privacy, al segreto d'ufficio. Il Titolare comunica, a richiesta, i dati personali ad Organismi di vigilanza e Autorità pubbliche, nonché ai soggetti ai quali la comunicazione è dovuta per l'espletamento delle finalità istituzionali di ARDIS. Senza necessità del consenso ARDIS ha diritto di ricevere i dati personali da soggetti terzi che collaborano per le finalità istituzionali di ARDIS stessa. I dati personali possono essere pubblicati esclusivamente per soddisfare le esigenze dell'amministrazione trasparente disciplinate dalla legge.

TRASFERIMENTO DEI DATI: non è previsto il trasferimento dei dati all'estero.

CONFERIMENTO DEI DATI: il conferimento dei dati personali è obbligatorio ai fini della concessione ed erogazione dei benefici di cui al presente Bando.

DIRITTI DELL'INTERESSATO E MODALITÀ DI ESERCIZIO: l'interessato gode dei diritti di cui al Regolamento UE 2016/679, tra i quali figura il diritto di accesso ai dati che lo riguardano, la rettifica o la cancellazione degli stessi, la limitazione o l'opposizione al loro trattamento, oltre al diritto alla portabilità dei dati; l'interessato gode inoltre del diritto di proporre reclamo al Garante per la protezione dei dati personali. In qualsiasi momento l'interessato può esercitare i propri diritti scrivendo al Titolare del trattamento:

- a) via mail all'indirizzo direzione@ARDIS.fvg.it
- b) via pec all'indirizzo ARDIS@certregione.fvg.it

## **Articolo 13 - Normativa di riferimento**

Il presente bando è regolato nel rispetto dei principi e delle disposizioni che disciplinano il diritto allo studio universitario, a livello nazionale e regionale, nonché nel rispetto della normativa di riferimento, ed in particolare:

- decreto legislativo n. 68 del 29 marzo 2012 "Revisione della normativa di principio in materia di diritto allo studio" e s.m.i.;
- legge n. 240/2010 "Norme in materia di organizzazione delle università, di personale accademico e reclutamento, nonché' delega al Governo per incentivare la qualità e l'efficienza del sistema universitario" e s.m.i.;
- DPCM 09.04.2001 "Uniformità di trattamento sugli studi universitari", per la parte ancora applicabile;
- legge regionale n. 7/2000 "Testo unico delle norme in materia di procedimento amministrativo e di diritto di accesso";
- legge regionale n. 21/2014 "Norme in materia di diritto allo studio universitario" e s.m.i.;
- legge regionale n. 24/2020 "Disposizioni in materia di istruzione e diritto allo studio. Modifiche alla legge regionale n. 13 del 30 marzo 2018 (Interventi in materia di diritto allo studio e potenziamento dell'offerta formativa del sistema scolastico regionale), e alla legge regionale 14 novembre 2014, n. 21 (Norme in materia di diritto allo studio universitario);
- DPCM n. 159 del 5 dicembre 2013 di adozione del "Regolamento concernente la revisione delle modalità di determinazione e i campi di applicazione dell'Indicatore della situazione economica equivalente (ISEE)" e s.m.i.;
- DPR n. 394 del 31.08.1999 di emanazione del "Regolamento recante norme di attuazione del testo unico delle disposizioni concernenti la disciplina dell'immigrazione e norme sulla condizione dello straniero, a norma dell'articolo 1, comma 6, del decreto legislativo 25 luglio 1998, n. 286" e s.m.i.;
- DPR n. 445 del 28.12.2000 "Testo unico delle disposizioni legislative e regolamentari in materia di documentazione amministrativa" e s.m.i.;
- decreto legislativo n. 368/1999 "(Attuazione della direttiva 93/16/CEE in materia di libera circolazione dei medici e di reciproco riconoscimento dei loro diplomi, certificati ed altri titoli e delle direttive 97/50/CE, 98/21/CE, 98/63/CE e 99/46/CE che modificano la direttiva 93/16/CEE)" e s.m.i.;
- DM n. 224/1999 di adozione del "Regolamento in materia di dottorato di ricerca" e s.m.i.;
- DM n. 270/2004 di adozione delle "Modifiche al regolamento recante norme concernenti l'autonomia didattica degli atenei, approvato con decreto del Ministro dell'università e della ricerca scientifica e tecnologica 3 novembre 1999, n. 509." e s.m.i.;
- legge n. 35 del 4 aprile 2012 "Conversione in legge, con modificazioni, del decreto-legge 9 febbraio 2012, n. 5, recante disposizioni urgenti in materia di semplificazione e di sviluppo" e s.m.i.;
- legge n. 221 del 17 dicembre 2012 "Conversione in legge, con modificazioni, del decreto-legge 18 ottobre 2012, n. 179, recante ulteriori misure urgenti per la crescita del Paese." e s.m.i.;
- DM n. 1320/2021 "Incremento del valore delle borse di studio e requisiti di eleggibilità ai benefici per il diritto allo studio di cui al d.lgs. n. 68/2012 in applicazione dell'art. 12 del d.l. 6.11.2021 n. 152";
- DM n. 115/2023 "Definizione dell'elenco dei Paesi particolarmente poveri per l'anno accademico 2023/2024";
- legge n. 33 del 12 aprile 2022, "Disposizioni in materia di iscrizione contemporanea a due corsi di istruzione superiore".
- Decreto Direttoriale del Ministero dell'Università e della Ricerca n. 204 del 23 febbraio 2023 relativo all'aggiornamento dei limiti massimi dell'ISEE e dell'ISPE;
- Decreto Direttoriale del Ministero dell'Università e della Ricerca n. 203 del 23 febbraio 2023 relativo all'aggiornamento degli importi delle borse di studio per l'a.a. 2023/2024.

Per quanto non contemplato dalle precedenti disposizioni, si applicano le norme di legge in materia di diritto allo studio universitario ed il Programma triennale degli interventi in materia di diritto allo studio universitario (DSU) triennio 2023/2026 approvato con DGR n. 537 del 24/03/2023, in conformità alle linee guida dell'ARDIS per l'attuazione delle finalità, degli interventi e dei servizi in materia di diritto allo studio universitario (DSU) triennio 2023/2026, proposte dalla Conferenza regionale per il diritto agli studi superiori e approvate con DGR n. 536 del 24/03/2023 ai sensi dell'art. 8 della LR n. 21/2014.



BORSA DI STUDIO

Scadenza 25 agosto 2023 h. 13.00

## **Articolo 14 – Termine e modalità di presentazione della domanda**

Gli studenti che intendono chiedere la borsa di studio **devono compilare la domanda online e inviarla entro le ore 13.00 (ora estiva italiana/GMT+2/UTC+2/CEST) del 25 agosto 2023** seguendo le modalità previste dall'articolo 6 del presente bando.

## **Articolo 15 – Status degli studenti: in sede, pendolare e fuori sede**

Il comune di residenza degli studenti e la distanza dalla sede del corso di studi concorrono a determinare lo status degli studenti beneficiari, ai fini della quantificazione dell'importo delle borse di studio, secondo le seguenti modalità:

### **15.1 Studenti comunitari**

Per gli studenti comunitari lo status degli studenti in sede, pendolare o fuori sede, ai fini del presente concorso, è definita nell'**allegato 1**. Per risultare beneficiari della borsa di studio come fuori sede gli studenti devono inoltre rispettare quanto previsto dal successivo **articolo 15.3**.

### **15.2 Studenti non comunitari**

Gli studenti non comunitari possono essere considerati fuori sede **indipendentemente dalla loro residenza in Italia**. Fanno eccezione gli studenti il cui nucleo familiare risiede in Italia oppure gli studenti stranieri che costituiscono in Italia un nucleo familiare autonomo e diverso rispetto a quello di origine: in questi casi si prende in considerazione la residenza in Italia. Gli studenti non comunitari, ad ogni modo, per essere riconosciuti quali studenti fuori sede devono attenersi a quanto previsto dal successivo **articolo 15.3**.

### **15.3 Status di fuori sede**

Sono definiti "fuori sede" gli studenti residenti nei comuni considerati fuori sede nell'allegato 1 se:

- a. dichiarano online entro la scadenza di prendere alloggio (con contratto di locazione o altro in alloggi di privati o enti) nei pressi della sede universitaria (cioè nei comuni considerati in sede in relazione alla sede didattica del corso) per un periodo non inferiore a 10 mesi compreso tra il 1° settembre 2023 e il 31 agosto 2024.
- b. utilizzano, a titolo oneroso, le strutture residenziali di ARDIS per un periodo non inferiore a 10 mesi.

### **Il limite di 10 mesi è ridotto a 6 mesi:**

- a. per gli studenti laureandi dell'ultimo anno di corso, con la qualifica di regolare, che intendono sostenere l'esame di laurea entro l'ultimo appello previsto per l'a.a. 2022/2023;
- b. per gli studenti iscritti all'ulteriore semestre alloggiati presso le Case dello Studente di ARDIS, rispetto alla durata prevista dai rispettivi ordinamenti didattici.

La dichiarazione online per il riconoscimento dello status da fuori sede può essere fatta:



- all'**interno della domanda online**, entro il termine di scadenza per i singoli benefici;
- nella sezione online dedicata "**dati del contratto di locazione**", **entro il 6 ottobre 2023 ore 13.00** per risultare beneficiari fuori sede nella graduatoria definitiva;
- nella sezione online dedicata "**dati del contratto di locazione**", **entro il 30 novembre 2023 ore 13.00** - comunicazione tardiva - per risultare beneficiari pendolari in graduatoria definitiva (la prima rata della borsa di studio sarà da pendolare) e successivamente fuori sede nell'aggiornamento di graduatoria (la seconda rata della borsa di studio verrà integrata con l'importo complessivo previsto per i beneficiari fuori sede).

Gli studenti che non hanno potuto compilare la parte della domanda online riguardante il contratto di locazione, perché non possedevano tutti i dati richiesti, sono tenuti a dichiarare online nella sezione dedicata "dati del contratto di locazione" l'utilizzo dell'alloggio a titolo oneroso per almeno 10 mesi, indicando l'indirizzo, il canone di locazione mensile, la durata del contratto, la scadenza e gli estremi di registrazione presso l'Agenzia delle Entrate.

**La sezione "dati del contratto di locazione" sarà compilabile indicativamente dal 1° settembre 2023.**

Si precisa che l'inserimento nella domanda online o nella sezione dedicata "**dati del contratto di locazione**" di un contratto con scadenza antecedente al **6 ottobre 2023** non consente l'inserimento in graduatoria come fuori sede. Ad esempio, lo studente che ha un contratto con scadenza 30 settembre 2023 deve necessariamente inserire i dati del nuovo contratto o di quello rinnovato per l'anno successivo.

Gli studenti che hanno un contratto per l'alloggio con scadenza inferiore a 10 mesi, e che intendono rinnovarlo o stipularne uno nuovo, per confermare lo status di fuori sede devono inviare una mail a [info.trieste@ARDIS.fvg.it](mailto:info.trieste@ARDIS.fvg.it) o [info.udine@ARDIS.fvg.it](mailto:info.udine@ARDIS.fvg.it) con i dati dell'avvenuto rinnovo del contratto o del nuovo contratto stipulato che consente loro di raggiungere la durata di 10 mesi di alloggio a titolo oneroso.

In caso di variazione di indirizzo nel corso dell'anno accademico, gli studenti devono darne immediata comunicazione ad ARDIS, con le modalità sopra indicate.

Non devono presentare la dichiarazione relativa all'alloggio a titolo oneroso gli studenti **assegnatari di posto alloggio** presso le strutture messe a disposizione da ARDIS per l'a.a. 2023/2024, che hanno preso regolarmente possesso dell'alloggio.

#### **ATTENZIONE**

Se **entro le ore 13.00 del 30 novembre 2023** non risultano inseriti online tutti i dati del contratto di locazione regolarmente registrato all'Agenzia delle Entrate entro tale data, i richiedenti, anche se residenti in comuni considerati fuori sede, concorrono alla borsa di studio come "pendolari".

Si ricorda che i 10 mesi di alloggio a titolo oneroso devono essere conteggiati nel periodo compreso tra il **1° settembre 2023 e il 31 agosto 2024**.

#### **15.3.1 Contratto a titolo oneroso**

Gli studenti per essere considerati fuori sede devono essere in possesso di un **contratto di locazione regolarmente sottoscritto e registrato**, avente ad oggetto un immobile situato in Italia, nei pressi della sede universitaria sede del corso di studio. Il contratto di locazione deve essere intestato o cointestato allo studente o a un componente del nucleo familiare, oppure, per gli studenti domiciliati presso convitti e collegi universitari pubblici o privati, di una certificazione fiscalmente valida relativa al pagamento del canone di locazione, e comunicarlo entro il termine e con le modalità previste dal precedente art. 15.3. Il contratto di locazione non deve riferirsi ad un immobile di proprietà di un componente del nucleo familiare dello studente richiedente la borsa di studio.

**Il canone mensile** dovuto dagli studenti, al netto delle spese per le utenze (ad esempio acqua, energia elettrica, gas, telefono...), **non può essere inferiore ad euro 120,00**.



### 15.3.2 Studenti interateneo Trieste - Udine

Gli studenti iscritti ad un corso di laurea interateneo tra Trieste e Udine sono tenuti a dichiarare, in sede di domanda online, la **sede didattica prevalente** (presso la quale sosterrà la maggior parte degli esami nel corso dell'anno accademico), a prescindere dalla sede amministrativa, ai fini della determinazione dello status di fuori sede, pendolare o in sede. Al termine dell'anno accademico, l'ARDIS provvederà a verificare la sede di svolgimento degli esami ed eventualmente a rideterminare l'importo del beneficio.

## Articolo 16 - Importi

L'importo delle borse di studio è stato aggiornato con il Decreto Direttoriale del Ministero dell'Università e della Ricerca n. 203 del 23 febbraio 2023 e di seguito si riportano gli importi massimi delle borse di studio:

- **€ 6.656,52** per gli studenti **fuori sede** e per gli studenti **indipendenti**;
- **€ 3.889,99** per gli studenti **pendolari**;
- **€ 2.682,77** per gli studenti **in sede**.

Sono inoltre previste le seguenti casistiche:

1. Per gli studenti economicamente più svantaggiati definiti quali studenti con indicatore ISEE inferiore o uguale alla metà (€ 13.153,13) del limite massimo di riferimento (€ 26.306,25) l'importo della borsa di studio spettante è incrementato del 15%.
2. Per le studentesse iscritte ai corsi di studio in materie S.T.E.M. l'importo della borsa di studio spettante è incrementato del 20%. Tale importo non è cumulabile con l'incremento del 15% previsto per gli studenti con livelli ISEE inferiori al 50% del limite massimo di riferimento e, pertanto, l'incremento è calcolato sulla base del valore della borsa spettante alla studentessa.
3. Il DM 1320/2021 prevede che allo studente iscritto contemporaneamente a più corsi di studio è consentito ottenere e mantenere la borsa di studio, incrementata del 20%, ove sia in possesso e mantenga i requisiti di merito previsti dal presente bando per entrambi i corsi di studio e per l'intera durata dei medesimi. L'incremento del 20% non è dovuto nel caso in cui lo studente perda i requisiti per la borsa con riferimento al corso di studio al quale lo studente ha correlato il predetto incremento. Detto incremento del 20% sarà valutato da ARDIS di concerto con gli atenei.

Agli studenti laureandi (ulteriore semestre) e agli studenti iscritti al primo anno fuori corso viene corrisposta la borsa di studio di importo dimezzato.

La borsa di studio viene corrisposta integralmente agli studenti il cui ISEE per le prestazioni agevolate per il diritto allo studio universitario del nucleo familiare sia inferiore o uguale ai 2/3 della soglia ISEE per le prestazioni agevolate per il diritto allo studio universitario indicata al precedente art. 4.3. Qualora l'ISEE per le prestazioni agevolate per il diritto allo studio universitario riferito allo studente sia superiore ai 2/3 (pari ad € 17.537,50) e fino all'importo massimo della soglia ISEE per le prestazioni agevolate per il diritto allo studio universitario, l'importo della borsa di studio viene gradualmente ridotto fino alla metà dell'importo massimo della borsa di studio:

Di seguito si riportano le tabelle indicative alla determinazione dell'importo della borsa di studio:

<b>Livello ISEE</b>	<b>Studente fuori sede</b>	<b>Studente pendolare</b>	<b>Studente in sede</b>
Inferiore al 50% del limite massimo di riferimento ( $\leq$ € 13.153,13)	€ 7.655,00 (115%)	€ 4.473,49 (115%)	€ 3.085,19 (115%)
Compreso fra il 50% e i 2/3 del limite massimo di riferimento (€ 13.153,13 < $x$ $\leq$ € 17.537,50)	€ 6.656,52 (100%)	€ 3.889,99 (100%)	€ 2.682,77 (100%)

Superiore ai 2/3 del limite massimo di riferimento (> € 17.537,50)	Gradualmente ridotta sino alla metà (minimo € 3.328,26)	Gradualmente ridotta sino alla metà (minimo € 1.945,00)	Gradualmente ridotta sino alla metà (minimo € 1.341,39)
--	---	---	---

Importo da calcolare con la formula	$\text{Importo } BDS_{MAX} - \frac{\left( ISEE_s - \frac{2}{3} \text{ della soglia max ISEE} \right) \times (BDS_{MAX} - BDS_{MIN})}{\left( \text{soglia max ISEE} - \frac{2}{3} \text{ della soglia max ISEE} \right)}$ <p>dove:  ISEE per le prestazioni per il diritto universitario = ISEE per le prestazioni per il diritto universitario dello studente  <math>BDS_{MAX}</math> = importo massimo lordo della borsa di studio  <math>BDS_{MIN}</math> = importo minimo lordo della borsa di studio</p>
-------------------------------------	--

<b>Importo intermedio</b> oltre 2/3 della soglia ISEE fino alla soglia di riferimento ISEE	Si applica la seguente formula: $BdS(s) = \text{maxBdS} - \{(\text{maxBdS} - \text{minBdS}) \times [(ISEE(s) - 2/3 \text{maxISEE}) / (\text{maxISEE} - 2/3 \text{max ISEE})]\}$ <p>dove:  importo borsa di studio dello studente = <math>BdS(s)</math>  importo massimo della borsa di studio = max BdS  importo minimo della borsa di studio = min BdS  ISEE dello studente = ISEE (s)  Importo massimo ISEE = max ISEE</p>
---	---

L'importo della borsa di studio include la fruizione del servizio alloggio nelle forme di seguito indicate.

Per tutti gli studenti beneficiari di borsa di studio con la qualifica di fuori sede che siano anche assegnatari del posto alloggio, l'importo della borsa di studio è ridotto di:

- € 1.700,00 per l'utilizzo dell'alloggio per 10 mesi;
- € 1.870,00 per l'utilizzo dell'alloggio per 11 mesi.

Per gli studenti assegnatari del posto alloggio che si laureano entro dicembre 2023 viene detratto l'importo **forfettario di € 600,00** per il servizio abitativo.

Per gli studenti assegnatari del posto alloggio che si laureano a partire da gennaio 2024 ed entro aprile 2024 viene detratto l'importo **forfettario di € 1.200,00** per il servizio abitativo.

La borsa di studio è esente dall'Imposta sui redditi così come previsto dall'articolo 4 della Legge 13 agosto 1984, n. 476 "Norma in materia di borse di studio e dottorato di ricerca nelle Università".

## **Articolo 17 - Esonero dalle tasse universitarie**

Gli studenti che sono risultati idonei o beneficiari per la borsa di studio di cui al presente bando sono **esonerati dal pagamento delle tasse universitarie per l'a.a. 2023/2024**.

Per informazioni più dettagliate in merito alle tasse universitarie per la sede di **Udine**, si invita a rivolgersi direttamente all'Università di **Udine**, all'Ufficio Diritto allo studio e servizi integrati, al seguente contatto: [dirittoallostudio@uniud.it](mailto:dirittoallostudio@uniud.it).

Per informazioni più dettagliate in merito alle tasse universitarie per la sede di **Trieste**, si invita a rivolgersi direttamente all'Università di **Trieste**, all'Ufficio Diritto allo studio e servizi integrati agli studenti, al seguente contatto: [tasse.studenti@amm.units.it](mailto:tasse.studenti@amm.units.it). Gli studenti ai quali viene revocata la borsa di studio, che rinunciano alla borsa o che decadano dal beneficio, perdono il diritto all'esonero dalle tasse universitarie e devono pertanto pagare le tasse se dovute.

## **Articolo 18 - Tassa regionale per il diritto allo studio universitario**

La domanda di partecipazione al concorso è considerata anche quale formale istanza di esonero dal pagamento della tassa regionale per il diritto allo studio universitario di cui all'art. 37 della LR n. 21 del 14 novembre 2014. Sono pertanto esonerati dalla suddetta tassa gli studenti idonei o beneficiari della borsa di studio.

### **ATTENZIONE**

Gli studenti ai quali viene revocata la borsa di studio, che rinunciano alla borsa o che decadano dal beneficio, perdono il diritto all'esonero dalla tassa regionale per il diritto allo studio universitario e devono pertanto pagare le tasse dovute.

Gli studenti con disabilità sono comunque esonerati dal pagamento della tassa regionale per il diritto allo studio universitario.

## **Articolo 19 - Riserve di assegnazione**

Il numero delle borse di studio che verranno erogate è determinato in base ai proventi derivanti dalla tassa regionale per il diritto allo studio universitario di cui all'art. 37 della LR n. 21 del 14 novembre 2014, ai proventi derivanti dal Fondo di Intervento Integrativo di cui all'art. 18, Capo IV del decreto legislativo n. 68 del 29 marzo 2012, al Fondo di Intervento Integrativo Regionale ed alla disponibilità di fondi propri del bilancio dell'ARDIS.

Le borse di studio e i contributi di mobilità dell'a.a. 2023/2024 sono finanziati, nell'ambito del PNRR, dall'Unione europea – Next Generation EU.

Le risorse disponibili per le borse di studio sono attribuite seguendo le seguenti riserve di assegnazione:

- 2% agli studenti con disabilità;
- 6% delle borse di studio disponibili agli studenti non comunitari.

Dopo le riserve di cui sopra viene completata l'assegnazione a tutti gli studenti comunitari e non comunitari inseriti nelle graduatorie degli anni successivi al primo.

Di seguito si procede all'esaurimento della graduatoria degli studenti comunitari iscritti al primo anno e successivamente della graduatoria degli studenti non comunitari iscritti al primo anno.

Qualora le risorse finanziarie non siano sufficienti a dare completa copertura alle graduatorie, le risorse saranno allocate proporzionalmente al numero degli studenti idonei afferenti a ciascuna sede operativa ARDIS.

## **Articolo 20 – Studenti iscritti alla Scuola Superiore di Udine o al Collegio Fonda**

Gli studenti che alloggiano a titolo gratuito presso le residenze messe a disposizione dalla Scuola Superiore dell'Università degli Studi di Udine e dal Collegio Fonda di Trieste, non possono beneficiare della borsa di studio nella misura prevista per gli studenti considerati fuori sede.

## Articolo 21 – Graduatorie

**Le graduatorie provvisorie delle borse di studio sono pubblicate indicativamente entro il 28 settembre 2023, successivamente, entro la fine di ottobre, sono pubblicate le graduatorie definitive sul sito [www.ARDIS.fvg.it](http://www.ARDIS.fvg.it)**

Nelle graduatorie definitive solamente gli studenti che hanno inserito i dati completi del contratto di locazione nella domanda on line entro il **6 ottobre 2023** sono inseriti con lo status di fuori sede.

Nel mese di dicembre ARDIS provvede ad un aggiornamento dello status degli studenti tenendo conto dei dati di locazione inseriti nell'apposito form entro il **30 novembre 2023**.

Tutti gli studenti sono inseriti nelle graduatorie pubblicate sul sito web con il **codice utente** al posto del nominativo, in conformità con le disposizioni in materia di trasparenza/privacy. Tale codice viene assegnato a ciascuno studente dal software durante la compilazione della domanda online e corrisponde alle **ultime cinque cifre del codice "Domanda"**; il codice rimane reperibile all'interno della propria area riservata in "Sportello studente" o sul file di riepilogo della domanda inviata.

Gli studenti possono verificare l'esito delle graduatorie accedendo ai servizi online all'interno della propria area riservata in "Sportello studente". Lo studente è tenuto a consultare periodicamente la propria area riservata perché le comunicazioni ivi pubblicate hanno assolto alla funzione di notifica a tutti gli effetti di legge.

In base alle modalità previste dall'art. 7 ed 8 delle Norme Generali vengono formulate in ordine decrescente di punteggio distinte graduatorie:

- per gli studenti comunitari iscritti al **primo anno** di tutti i corsi, compresi gli studenti iscritti ai Conservatori e all'Accademia;
- per gli studenti non comunitari iscritti al **primo anno** di tutti i corsi, compresi gli studenti iscritti ai Conservatori e all'Accademia;
- per gli studenti comunitari e non comunitari iscritti ad **anni successivi al primo**, divisi per poli didattici competenti, compresi gli studenti iscritti ai Conservatori e all'Accademia;
- per gli studenti iscritti ai **corsi di specializzazione** ad eccezione di quelli dell'area medica di cui al decreto legislativo n. 368/1999;
- per gli studenti iscritti ai **corsi di dottorato** di ricerca che non beneficiano della borsa di studio di cui al DM 30 aprile 1999, n. 224.

## Articolo 22 - Pagamento

La borsa di studio viene erogata **mediante accredito** su un conto corrente nazionale (IBAN IT) o proprio conto estero (CODICE IDENTIFICATIVO DEL CONTO) intestato o cointestato allo studente oppure mediante carta prepagata dotata di IBAN IT intestata o cointestata allo studente.

Gli studenti devono inserire le **coordinate bancarie** al momento della compilazione della domanda online e potranno successivamente integrarle o modificarle attraverso i servizi online di ARDIS. Se in possesso di conto estero, è necessario inserire oltre al codice identificativo del conto, anche il codice BIC/SWIFT, la denominazione dell'istituto bancario e lo Stato dello stesso.

### **ATTENZIONE "Limiti e Plafond delle Carte di Credito e Prepagate"**

I limiti delle carte di credito e delle carte prepagate hanno dei plafond di pagamento e dei plafond di prelievo, variabili in funzione delle regole sottoscritte con l'istituto emittente. Pertanto lo studente ha l'obbligo di verificare se il proprio conto corrente o carta prepagata abbia capienza sufficiente a ricevere il pagamento della borsa di studio eventualmente assegnata. Si precisa che il pagamento della borsa di studio non può essere in alcun modo frazionato.

Nella domanda di benefici **deve essere inserito, al più tardi entro il 10 ottobre 2023 il codice IBAN intestato o cointestato allo studente**; inserimenti successivi a tale data renderanno impossibile l'accredito della borsa di studio entro l'esercizio finanziario 2023.

Si precisa che la **verifica definitiva** della presenza del requisito di merito e del corretto computo dell'anzianità universitaria avviene prima del pagamento del saldo della borsa di studio.

## **22.1 Studenti iscritti al primo anno di corsi di laurea triennali, magistrali e magistrali a ciclo unico**

Dall'a.a. 2023/2024, la quota monetaria della borsa di studio è erogata, nella misura spettante, nei seguenti modi distinti per ciascun percorso accademico:

- 1) Per gli **studenti iscritti al PRIMO ANNO DEI CORSI DI LAUREA O DIPLOMI DI PRIMO LIVELLO E DI LAUREA MAGISTRALE A CICLO UNICO**:
  - **prima rata pari al 20% dell'importo netto della borsa entro il 10 novembre 2023**, a condizione che l'iscrizione risulti perfezionata entro il termine stabilito per la presentazione delle istanze di riesame per la borsa di studio;
  - **seconda rata pari ad un ulteriore 30% dell'importo netto della borsa di studio entro il 31 dicembre 2023**;
  - **terza rata pari al restante 50% dell'importo netto della borsa, corrisposta a partire dal mese di giugno, al raggiungimento di almeno 20 crediti, regolarmente registrati sul sistema Esse3, o nei database dei Conservatori e dell'Accademia (ovvero almeno 10 crediti per i corsi con esami esclusivamente annuali) con data di superamento non successiva al 10 agosto 2024.**
- 2) Per gli studenti **iscritti al PRIMO ANNO DEI CORSI DI LAUREA MAGISTRALE O DIPLOMA DI SECONDO LIVELLO**:
  - **prima rata pari al 50% dell'importo netto della borsa entro il 31 dicembre 2023**, in funzione dell'ammissione ai corsi secondo le modalità previste dagli ordinamenti didattici e dal riconoscimento di almeno 150 CFU (CFA)
  - **seconda rata pari al restante 50 % dell'importo netto della borsa di studio, corrisposta a partire dal mese di giugno, al raggiungimento di almeno 20 crediti, regolarmente registrati sul sistema Esse3, o nei database dei Conservatori e dell'Accademia (ovvero almeno 10 crediti per i corsi con esami esclusivamente annuali) con data di superamento non successiva al 10 agosto 2024.**

Gli studenti che avranno raggiunto il requisito di merito, con registrazione dei crediti necessari, **dopo il 10 agosto ma entro il 30 novembre 2024**, saranno oggetto di controlli d'ufficio con l'Università, i Conservatori e l'Accademia ai fini della conservazione dell'importo percepito **come borsa di studio** (borsa di studio di importo dimezzato)

**Il mancato conseguimento dei crediti previsti entro il 30 novembre 2024 comporta la revoca della borsa di studio e degli altri benefici in denaro già erogati (art. 24) e la restituzione di quanto percepito in servizi.**

## **22.2 Studenti iscritti ad anni successivi al primo.**

La quota monetaria della borsa di studio è erogata nel modo seguente:

- **prima rata pari al 50% dell'importo netto della borsa entro il 31 dicembre 2023**, a condizione che l'iscrizione risulti perfezionata entro il termine stabilito per la presentazione delle istanze di riesame per la borsa di studio e che sia presente l'IBAN;
- **seconda rata pari al saldo dell'importo netto della borsa di studio entro il 30 giugno 2024**, dopo verifica d'ufficio della permanenza dei requisiti per gli **studenti iscritti ad anni successivi al primo.**

Se lo studente è **iscritto al primo anno fuori corso** (ulteriore semestre) **ed è assegnatario di posto alloggio**, poiché ha diritto ad un importo di borsa dimezzato, riceve una quota in denaro solo nel caso in cui l'importo della borsa stessa, decurtata del servizio alloggio relativo all'intero periodo di assegnazione, sia superiore a zero. La predetta quota viene erogata in due rate di pari importo.

### **22.2.1 Studenti laureandi**

Ai beneficiari dell'ultimo anno di corso, con la qualifica di regolare, che hanno dichiarato in domanda online che intendono sostenere l'esame generale di laurea entro l'ultimo appello previsto per l'a.a. 2022/2023, **la borsa di studio viene erogata in un'unica soluzione entro giugno 2024, solo dopo la verifica d'ufficio del conseguimento del titolo.**

Per gli studenti assegnatari del posto alloggio che si laureano entro dicembre 2023, dall'importo della borsa di studio viene trattenuto l'importo **forfettario** quantificato in **€ 600,00** per il servizio abitativo.

Per gli studenti assegnatari del posto alloggio che si laureano tra gennaio e aprile 2024, dall'importo della borsa di studio viene trattenuto l'importo **forfettario** quantificato in **€ 1.200,00** per il servizio abitativo,

Agli studenti che, pur avendo compilato la domanda in qualità di laureandi, **non riescono a conseguire il titolo**, la borsa di studio viene erogata solo in seguito all'iscrizione all'a.a. 2023/2024 (primo anno fuori corso) e purché in possesso dei requisiti di merito previsti all'articolo 4.

Gli studenti che, diversamente da quanto previsto all'art. 3.1.1, presentano domanda in qualità di studente iscritto ad anni successivi per l'ulteriore semestre per l'a.a. 2023/2024, anche se si laureeranno entro la sessione straordinaria dell'a.a. 2022/2023 e si iscriveranno al primo anno della laurea magistrale per l'a.a. 2023/2024 entro i termini fissati dalle Università e dai Conservatori, otterranno la borsa di studio di importo dimezzato prevista per gli studenti iscritti ad anni successivi per l'ulteriore semestre.

### **22.3 Studenti iscritti al primo anno dei corsi di dottorato di ricerca e di specializzazione**

Agli studenti iscritti ai corsi di specializzazione, ad eccezione di quelli dell'area medica di cui al decreto legislativo n. 368/1999, e ai corsi di dottorato di ricerca, che non beneficiano della borsa di studio accademica, la prima rata della borsa di studio viene corrisposta solo a seguito di **conferma dell'avvenuta iscrizione** e la seconda rata viene erogata a **giugno 2024**.

### **22.4 Sospensione dei pagamenti**

Agli studenti inseriti nelle graduatorie definitive con la nota: "**iscrizione universitaria da accertare**" il pagamento della borsa di studio viene effettuato nell'esercizio finanziario 2024 previa verifica dell'avvenuta iscrizione.

Non è possibile effettuare il pagamento della borsa di studio a favore degli studenti per i quali sia stato rilevato un ISEE con annotazioni, osservazioni o difformità.

La regolarizzazione dei casi sopra esposti avvenuta successivamente al termine di presentazione delle istanze di riesame comporta l'accredito della borsa di studio nell'esercizio finanziario 2024.

## **Articolo 23 – Limite di cumulo**

Le borse di studio di ARDIS sono cumulabili con altre borse di studio concesse da enti pubblici o privati purché non superiori all'importo di € 1.500,00.

Nel caso in cui lo studente abbia dichiarato nella domanda online di essere beneficiario per l'anno accademico 2023/2024 di altra borsa di studio di importo superiore a € 1.500,00, viene inserito nella relativa graduatoria come non idoneo.

Tale limite non si applica alle borse di studio concesse da istituzioni nazionali o straniere volte ad integrare l'attività di formazione o ricerca con soggiorni in Italia o all'estero, alle borse di studio dei programmi di mobilità internazionale (ad esempio Erasmus+), ai contributi per la mobilità internazionale erogati da ARDIS, ai contributi per tesi di laurea e ai contributi alloggio. Non si applica, inoltre, nei confronti degli studenti con disabilità.

## **Articolo 24 - Revoca**

La borsa di studio è revocata agli studenti ai quali sia stato erogato il beneficio in denaro o in servizi qualora incorrano in una delle seguenti casistiche:

- iscritti per la prima volta al primo anno dei corsi se entro il 30 novembre 2024 non abbiano conseguito almeno 20 crediti (ovvero almeno 9 crediti se studenti con disabilità di cui all'art. 5);
- iscritti per la prima volta al primo anno di corsi con esami esclusivamente annuali se entro il 30 novembre 2024 non abbiano conseguito almeno 10 crediti;

- qualora vengano a mancare i requisiti di iscrizione, merito, anzianità universitaria, reddito e patrimonio, in seguito a controlli d'ufficio o a segnalazioni pervenute dalle Università o da altre Pubbliche Amministrazioni;
- che abbiano dichiarato il falso o abbiano esibito documenti falsi o contenenti dati falsi;
- qualora abbiano ottenuto il riconoscimento della doppia iscrizione di cui all'articolo 16, punto elenco 3, la borsa di studio e l'eventuale incremento sono revocati nel caso in cui lo studente perda i requisiti di cui al presente bando, con riferimento al corso di studio a cui è ricondotta la richiesta della borsa di studio;
- risultino avere un'anzianità universitaria eccedente il periodo di ammissibilità ai benefici;
- siano in possesso di un titolo di studio di livello pari o superiore, anche se conseguito all'estero;
- si trasferiscano ad altra sede universitaria o rinuncino agli studi per l'a.a. 2023/2024 in data anteriore al 1° luglio 2024.

#### **24.1 Procedimento di revoca**

ARDIS comunica l'avvio del procedimento di revoca della borsa di studio agli studenti che si troveranno in una delle posizioni sopra riportate. Entro 10 giorni dalla comunicazione gli studenti potranno far pervenire eventuali controdeduzioni all'indirizzo: ARDIS@certregione.fvg.it o tramite raccomandata A/R all'Amministrazione scrivente. Decorso inutilmente tale termine, ARDIS trasmetterà all'interessato il provvedimento di revoca richiedendo, entro 30 giorni dal ricevimento della comunicazione, la restituzione della somma percepita.

Lo studente può richiedere la rateizzazione di quanto dovuto secondo le modalità stabilite dall'articolo 38 bis della LR n. 21/2014.

Nel caso in cui la restituzione non avvenga nei termini, ARDIS procede al recupero dei crediti secondo le modalità definite dalla vigente normativa statale in materia di riscossione delle imposte dirette, come previsto dall'art. 50 della LR n. 7/2000.

La revoca comporta:

- la restituzione delle somme indebitamente percepite
- il pagamento del costo del servizio alloggio impropriamente fruito, come indicato nell'articolo 16.

Nel caso la revoca della borsa di studio sia stata determinata dalla **mancanza dei requisiti** a seguito dei controlli effettuati da ARDIS e/o segnalazioni pervenute dalle Università o da altre Pubbliche Amministrazioni o gli studenti abbiano dichiarato il falso o esibito documenti contenenti dati falsi, il servizio alloggio viene calcolato alla tariffa indicata all'articolo 37.3 per il periodo di assegnazione.

Gli studenti del primo anno, assegnatari di posto alloggio, ai quali la borsa di studio viene revocata per **mancato raggiungimento del requisito di merito**, devono corrispondere per il periodo di permanenza in Casa dello Studente le rette previste dall'articolo 35 per gli studenti assegnatari o il costo del servizio alloggio come indicato all'articolo 16 se alloggiati per l'intero anno accademico.

Agli studenti che si trasferiscano ad altra sede universitaria o rinuncino agli studi per l'a.a. 2023/2024 in data anteriore al 1° luglio 2024, il servizio alloggio viene calcolato alla tariffa indicata all'articolo 35 per il periodo di assegnazione.

#### **ATTENZIONE**

In caso di revoca della borsa di studio, oltre a rimborsare l'importo già erogato, anche sotto forma di servizio abitativo, gli studenti sono tenuti a rimborsare la tassa regionale per il diritto allo studio universitario e a pagare l'intero importo corrispondente alle tasse ed i contributi universitari, restituendo quanto eventualmente già ricevuto dall'Università o da ARDIS a titolo di rimborso.



## Articolo 25 - Studenti con disabilità (ai sensi dell'articolo 3, comma 1, della legge 5 febbraio 1992, n. 104, e/o invalidità pari o superiore al 66%)

### 25.1 Importo

La borsa di studio viene erogata parte in denaro e parte in servizi.

Nel caso in cui gli studenti siano assegnatari di posto alloggio presso una delle Case dello studente, parte della borsa di studio è erogata sotto forma di servizio alloggio.

L'importo delle borse di studio è stato aggiornato con il Decreto Direttoriale del Ministero dell'Università e della Ricerca n. 203 del 23 febbraio 2023 e di seguito si riportano gli importi massimi delle borse di studio:

- **€ 8.653,48** per gli studenti **fuori sede**;
- **€ 5.056,99** per gli studenti **pendolari**;
- **€ 3.187,60** per gli studenti **in sede**.

La borsa di studio viene corrisposta nell'importo massimo sopra indicato agli studenti il cui ISEE per le prestazioni agevolate per il diritto allo studio universitario del nucleo familiare sia inferiore o uguale ai 2/3 della soglia ISEE per le prestazioni agevolate per il diritto allo studio universitario indicata al precedente punto 5.3. Qualora l'ISEE per le prestazioni agevolate per il diritto allo studio universitario dello studente sia superiore ai 2/3 e fino all'importo massimo della soglia ISEE per le prestazioni agevolate per il diritto allo studio universitario, l'importo della borsa di studio viene gradualmente ridotto fino alla metà dell'importo massimo della borsa di studio.

Importo della borsa di studio da calcolare con la formula	$\text{Importo } BDS_{MAX} - \frac{\left( ISEE_S - \frac{2}{3} \text{ della soglia max ISEE} \right) \times (BDS_{MAX} - BDS_{MIN})}{\left( \text{soglia max ISEE} - \frac{2}{3} \text{ della soglia max ISEE} \right)}$
	dove: ISEE per le prestazioni per il diritto universitario = ISEE per le prestazioni per il diritto universitario dello studente BDSMAX = importo massimo lordo della borsa di studio BDSMIN = importo minimo lordo della borsa di studio

L'importo della borsa di studio include la fruizione del servizio alloggio nelle forme di seguito indicate.

Per tutti gli studenti beneficiari di borsa di studio con la qualifica di fuori sede che siano anche assegnatari del posto alloggio, l'importo della borsa di studio è ridotto di:

- € 1.700,00 per l'utilizzo dell'alloggio per 10 mesi;
- € 1.870,00 per l'utilizzo dell'alloggio per 11 mesi

Per gli studenti assegnatari del posto alloggio che si laureano entro dicembre 2023 viene detratto l'importo forfettario di € 600,00 per il servizio abitativo.

Per gli studenti assegnatari del posto alloggio che si laureano a partire da gennaio 2024 ed entro aprile 2024 viene detratto l'importo forfettario di € 1.200,00 per il servizio abitativo.

La borsa di studio è esente dall'Imposta sui redditi così come previsto dall'articolo 4 della Legge 13 agosto 1984, n. 476 "Norma in materia di borse di studio e dottorato di ricerca nelle Università".

### 25.2 Pagamento

Dall'a.a. 2023/2024, la quota monetaria della borsa di studio è erogata, nella misura spettante, nei seguenti modi distinti per ciascun percorso accademico:

- 1) Per gli **studenti iscritti al PRIMO ANNO DEI CORSI DI LAUREA O DIPLOMI DI PRIMO LIVELLO E DI LAUREA MAGISTRALE a ciclo unico**:

- **prima rata pari al 20% dell'importo netto della borsa entro il 10 novembre 2023**, a condizione che l'iscrizione risulti perfezionata entro il termine stabilito per la presentazione delle istanze di riesame per la borsa di studio;
  - **seconda rata pari ad un ulteriore 30% dell'importo netto della borsa di studio entro il 31 dicembre 2023**;
  - **terza rata pari al restante 50% dell'importo netto della borsa, corrisposta a partire dal mese di giugno, al raggiungimento di almeno 9 crediti, regolarmente registrati sul sistema Esse3, o nei database dei Conservatori e dell'Accademia con data di superamento non successiva al 10 agosto 2024.**
- 2) Per gli studenti **iscritti al primo anno dei CORSI DI LAUREA MAGISTRALE O DIPLOMA DI SECONDO LIVELLO**:
- **prima rata pari al 50% dell'importo netto della borsa entro il 31 dicembre 2023**, in funzione dell'ammissione ai corsi secondo le modalità previste dagli ordinamenti didattici e dal riconoscimento di almeno 150 CFU (CFA)
  - **seconda rata pari al restante 50 % dell'importo netto della borsa di studio, corrisposta a partire dal mese di giugno**, al raggiungimento di almeno 9 crediti, regolarmente registrati sul sistema Esse3, o nei database dei Conservatori e dell'Accademia con data di superamento non successiva al 10 agosto 2024.

Gli studenti che avranno raggiunto il requisito di merito, con registrazione dei crediti necessari, **dopo il 10 agosto ma entro il 30 novembre 2024**, saranno oggetto di controlli d'ufficio con l'Università, i Conservatori e l'Accademia ai fini della conservazione dell'importo percepito come **borsa di studio** (borsa di studio di importo dimezzato)

**Il mancato conseguimento dei crediti previsti entro il 30 novembre 2024 comporta la revoca della borsa di studio e degli altri benefici in denaro già erogati (art. 24) e la restituzione di quanto percepito.**

Agli **studenti iscritti ad anni successivi al primo**, la quota monetaria della borsa di studio è erogata nel modo seguente:

- **prima rata pari al 50%** dell'importo netto della borsa **entro il 31 dicembre 2023**, a condizione che l'iscrizione risulti perfezionata entro il termine stabilito per la presentazione delle istanze di riesame per la borsa di studio;
- **seconda rata pari al saldo** dell'importo netto della borsa di studio **entro il 30 giugno 2024** dopo verifica d'ufficio della permanenza dei requisiti.

Se lo studente è **iscritto al primo anno fuori corso** (ulteriore semestre) **ed è assegnatario di posto alloggio**, poiché ha diritto ad un importo di borsa di studio dimezzato, riceve una quota in denaro solo nel caso in cui l'importo della borsa stessa, decurtata del servizio alloggio relativo all'intero periodo di assegnazione, sia superiore a zero. La predetta quota viene erogata in due rate di pari importo.

Agli studenti dell'ultimo anno di corso, con la qualifica di regolare, che intendono sostenere l'esame generale di laurea entro l'ultimo appello previsto per l'a.a. 2022/2023, la borsa di studio viene erogata in **un'unica soluzione entro giugno 2024, solo dopo verifica del conseguimento del titolo.**

### **25.3 Limite di cumulo**

Il limite di cumulo della borsa di studio di ARDIS con altre borse di cui all'articolo 23, non opera nei confronti degli studenti con disabilità.

### **25.4 Revoca**

Agli studenti con disabilità si applicano le condizioni di revoca di cui all'articolo 24.

### **25.5 Tassa regionale per il diritto allo studio universitario**

Gli studenti con disabilità sono comunque esonerati dal pagamento della tassa.



## Articolo 26 - Posti alloggio a concorso

### **ATTENZIONE**

Gli studenti beneficiari del servizio abitativo hanno diritto ad un posto alloggio **assegnato d'ufficio** con valutazione relativa alla migliore organizzazione del servizio abitativo, tenendo conto dei posti disponibili, della sede degli studi dei richiedenti, della posizione in graduatoria e, ove possibile, delle preferenze di edificio indicate dallo studente nella domanda online.

**I beneficiari di posto alloggio non possono eleggere residenza presso le case dello studente.**

Al fine di garantire la sicurezza degli studenti, ARDIS si riserva la possibilità di effettuare trasferimenti d'ufficio nell'ambito della medesima residenza o in altra residenza.

### 26.1 POSTI ALLOGGIO PER LA SEDE DI TRIESTE

I posti alloggio disponibili **sono pari a 524**, come di seguito ripartiti:

- **472 posti alloggio** presso le Case dello Studente di Trieste (n. **71** presso l'edificio E1, n. **181** presso l'edificio E3, n. **121** presso l'edificio E4 e n. **99** presso l'edificio di via Gaspare Gozzi);
- **47 posti alloggio** presso la Casa dello Studente di Gorizia (Palazzo De Bassa);
- **5 posti alloggio** presso la Casa dello Studente di Pordenone.

#### 26.1.2 Priorità nell'assegnazione

Possono richiedere l'assegnazione di un posto alloggio presso la Casa dello Studente di Via Gaspare Gozzi solamente gli iscritti ai corsi riconducibili a:

- Conservatorio G. Tartini;
- Scienze della Formazione, Servizio Sociale, Servizio sociale, politiche sociali, programmazione e gestione dei servizi, Lettere e Filosofia (comunque corsi di laurea afferenti al dipartimento di Studi Umanistici);
- Scuola Superiore di Lingue Moderne per Interpreti e Traduttori;
- Medicina e chirurgia;

- Professioni sanitarie.

### **26.1.3 Trieste - Case dello Studente (E1, E3 ed E4)**

I posti alloggio sono assegnati, al netto delle riserve di cui all'art. 28, come segue:

- **244 posti alloggio** agli studenti iscritti ad anni di corso successivi al primo;
- **110 posti alloggio** agli studenti comunitari iscritti per la prima volta al primo anno di corso;
- **11 posti alloggio** agli studenti non comunitari iscritti per la prima volta al primo anno di corso.

Fra i posti sopraindicati n. 11 posti sono attrezzati per studenti con disabilità di cui all'articolo 5: n. 4 posti nell'edificio E1, n. 5 posti nell'edificio E3 e n. 2 posti nell'Edificio E4. Tali posti sono assegnati indipendentemente dal Comune di residenza. In ogni caso vengono esclusi i residenti nel Comune di Trieste.

### **26.1.4 Trieste – Casa dello studente di Via Gaspare Gozzi**

I posti alloggio sono assegnati come segue:

- **66 posti alloggio** agli studenti iscritti ad anni di corso successivi al primo;
- **30 posti alloggio** agli studenti comunitari iscritti per la prima volta al primo anno di corso;
- **3 posti alloggio** agli studenti non comunitari iscritti per la prima volta al primo anno di corso.

Fra i posti sopraindicati n. 8 posti sono attrezzati per studenti con disabilità di cui all'articolo 5. I posti sono assegnati indipendentemente dal Comune di residenza. In ogni caso vengono esclusi i residenti nel Comune di Trieste.

### **26.1.5 Gorizia**

I posti alloggio sono assegnati, al netto delle riserve di cui all'art. 28, come segue:

- **32 posti alloggio** agli studenti iscritti ad anni di corso successivi al primo;
- **14 posti alloggio** agli studenti comunitari iscritti per la prima volta al primo anno di corso;
- **1 posto alloggio** agli studenti non comunitari iscritti per la prima volta al primo anno di corso.

Fra i posti sopraindicati n. 1 posto è attrezzato per studenti disabili di cui all'articolo 5. Il posto è assegnato indipendentemente dal Comune di residenza. In ogni caso vengono esclusi i residenti nel Comune di Gorizia.

### **26.1.6 Pordenone**

I posti alloggio sono assegnati come segue:

- **3 posti alloggio** agli studenti iscritti ad anni di corso successivi al primo;
- **1 posto alloggio** agli studenti comunitari iscritti per la prima volta al primo anno di corso;
- **1 posto alloggio** agli studenti non comunitari iscritti per la prima volta al primo anno di corso.

## **26.2 POSTI ALLOGGIO PER LA SEDE DI UDINE**

I posti alloggio disponibili **sono pari a 350**, come di seguito ripartiti:

- **97 posti alloggio** presso la Nuova Casa dello Studente di Udine, Polo scientifico dei Rizzi;
- **89 posti alloggio presso Casa Burghart**
- **46 posti alloggio** presso la Casa dello Studente di Gorizia (Palazzo De Bassa);
- **48 posti alloggio** presso la Casa dello Studente di Pordenone; \*
- **70 posti alloggio** presso la Casa dello Studente di Gemona del Friuli.

\*tale numero potrà essere oggetto di aumento (+ 7 posti) qualora gli interventi di manutenzione vengano terminati in tempo utile per le assegnazioni.

## **ATTENZIONE**

I posti alloggio presso la Nuova Casa dello Studente del polo Rizzi sono assegnati prioritariamente agli studenti iscritti ai corsi triennali e magistrali delle lauree scientifiche e agli studenti iscritti al corso di laurea magistrale a ciclo unico in Medicina e Chirurgia.

I posti alloggio presso la residenza casa "Burghart" in Viale Europa Unita sono assegnati prioritariamente agli studenti iscritti ai corsi del polo umanistico, del polo economico giuridico e alle professioni sanitarie.

### **26.2.1 Udine - Polo scientifico dei Rizzi**

I posti alloggio sono assegnati come segue:

- **65 posti alloggio** agli studenti iscritti ad anni di corso successivi al primo;
- **3 posti alloggio** agli studenti non comunitari iscritti per la prima volta al primo anno di corso,
- **29 posti alloggio** agli studenti comunitari iscritti per la prima volta al primo anno di corso;

Fra i posti sopraindicati **n. 4 posti alloggio** sono attrezzati per gli studenti disabili di cui all'articolo 5. I posti alloggio sono assegnati indipendentemente dal comune di residenza. In ogni caso vengono esclusi i residenti nel Comune di Udine.

### **26.2.2 Udine – Casa Burghart**

I posti alloggio sono assegnati come segue:

- **59 posti alloggio** agli studenti iscritti ad anni di corso successivi al primo;
- **3 posti alloggio** agli studenti non comunitari iscritti per la prima volta al primo anno di corso,
- **27 posti alloggio** agli studenti comunitari iscritti per la prima volta al primo anno di corso;

Fra i posti sopraindicati **n. 1 posti alloggio** è attrezzato per gli studenti disabili di cui all'articolo 5. Il posto alloggio è assegnato indipendentemente dal comune di residenza. In ogni caso vengono esclusi i residenti nel Comune di Udine

### **26.2.3 Gorizia**

I posti alloggio sono assegnati come segue:

- **31 posti alloggio** agli studenti iscritti ad anni di corso successivi al primo;
- **1 posto alloggio** agli studenti non comunitari iscritti per la prima volta al primo anno di corso;
- **14 posti alloggio** agli studenti comunitari iscritti per la prima volta al primo anno di corso.

Fra i posti sopraindicati **n. 1 posto alloggio** è attrezzato per studenti disabili di cui all'articolo 5. Il posto è assegnato indipendentemente dal comune di residenza. In ogni caso vengono esclusi i residenti nel Comune di Gorizia.

### **26.2.4 Pordenone**

I posti alloggio sono assegnati come segue:

- **33 posti alloggio** agli studenti iscritti ad anni di corso successivi al primo;
- **1 posto alloggio** agli studenti non comunitari iscritti per la prima volta al primo anno di corso;
- **14 posti alloggio** agli studenti comunitari iscritti per la prima volta al primo anno di corso.

Fra i posti sopraindicati **n. 3 posti alloggio** sono attrezzati per gli studenti disabili di cui all'articolo 5. I posti sono assegnati indipendentemente dal comune di residenza. Sono in ogni caso esclusi i residenti nel Comune di Pordenone.

### **26.2.5 Gemona del Friuli**

I posti alloggio sono assegnati come segue:

- **47 posti alloggio** agli studenti iscritti ad anni di corso successivi al primo;

- **2 posti alloggio** agli studenti non comunitari iscritti al primo anno di corso per la sede di Gemona del Friuli;
- **21 posti alloggio** agli studenti comunitari iscritti per la prima volta al primo anno di corso.

Fra i posti sopraindicati **n. 2 posti alloggio** sono attrezzati per gli studenti disabili di cui all'articolo 5. I posti sono assegnati indipendentemente dal comune di residenza. Sono in ogni caso esclusi i residenti nel Comune di Gemona del Friuli.

#### **26.2.6 Studenti con disabilità**

Ogni residenza è dotata di posti alloggio attrezzati per disabili.

Qualora detti posti alloggio non vengano attribuiti, gli stessi saranno assegnati agli studenti in graduatoria.

#### **26.3 Contributo a favore degli studenti idonei, che non possono usufruire dei posti alloggio per mancanza di posti disponibili presso le Case dello Studente.**

Agli studenti **inseriti nelle graduatorie definitive di posto alloggio** come idonei non beneficiari, ai quali non venga offerto un posto alloggio neanche a seguito dello scorrimento delle relative graduatorie per esaurimento dei posti, viene attribuito un contributo alloggio a condizione che gli studenti comunichino **entro il 6 ottobre o, al più tardi entro il 30 novembre 2023**, i dati completi di un contratto di affitto a titolo oneroso, regolarmente registrato, di almeno 10 mesi, nella sede didattica del corso frequentato, presso privati o presso strutture convittuali a titolo oneroso per la medesima durata.

L'importo del contributo viene determinato nella misura massima di € 1.200,00 annui. Il contributo verrà rideterminato in caso di interruzione anticipata del contratto. Per tale motivo lo studente ha l'obbligo di comunicare con la massima tempestività qualsiasi variazione inerente al contratto d'affitto.

**Detto contributo non è concesso nel caso di rinuncia volontaria o di mancata accettazione del posto alloggio eventualmente assegnato.**

La graduatoria provvisoria degli studenti idonei al contributo viene pubblicata entro il mese di gennaio 2024.

ATTENZIONE: per ottenere il contributo, lo studente idoneo è tenuto ad effettuare entro i termini la comunicazione prevista dall'art. 15.3 ai fini dell'attribuzione della qualifica di "fuori sede".

### **Articolo 27 – Requisiti specifici**

Oltre ad essere in possesso dei requisiti di iscrizione, merito, reddito e patrimonio stabiliti nelle norme generali, gli studenti che desiderano richiedere l'alloggio presso le Case dello Studente dell'ARDIS **devono risiedere in uno dei comuni considerati fuori sede in relazione alla sede del proprio corso di studi**, secondo quanto stabilito nell'articolo 15 del presente bando e nell'allegato 1.

Gli studenti con disabilità possono comunque fare domanda di posto alloggio, purché non residenti nel comune sede del corso di studi.

### **Articolo 28 – Modalità di assegnazione**

Saranno riservati:

- n. 2 posti alloggio di cui n. 1 presso l'edificio E4 di Trieste per la sede di Trieste e n. 1 presso la Casa dello Studente Polo Rizzi per la sede di Udine, per studenti carenti o privi di mezzi, iscritti ai corsi di cui all'art.2, che svolgono attività sportiva di alto livello, come definiti nel protocollo d'intesa tra MIUR, CRUI, CONI, CIP, CUSI e ANDISU n. 68 del 12/12/2016.
- n. 7 posti alloggio a Trieste a favore degli studenti provenienti dall'Ucraina già destinatari per l'a.a. 2022/2023 dell'iniziativa di accoglienza congiunta ARDIS-Università-Conservatori.



Il 30% dei posti non riservati per ciascuna residenza è assegnato a studenti comunitari iscritti al primo anno di tutti i corsi.

Il 3% dei posti non riservati per ciascuna residenza è assegnato a studenti non comunitari iscritti al primo anno di tutti i corsi, garantendo almeno 1 posto alloggio per ciascuna graduatoria. Non più del 20% degli studenti extracomunitari aventi diritto può provenire dallo stesso Paese, salvo esaurimento della graduatoria, garantendo almeno 1 posto alloggio per ciascuna graduatoria.

Tutti i posti alloggio, al netto delle riserve sopra indicate, sono assegnati agli studenti iscritti ad anni successivi.

Oltre ai posti alloggio attrezzati per gli studenti con disabilità, ulteriori posti alloggio sono comunque assegnati prioritariamente agli studenti con disabilità di cui all'articolo 5.

Viene garantita una quota minima di posti alloggio pari al 10% a favore degli studenti non comunitari.

Per quanto riguarda le singole Case dello Studente, le assegnazioni dei posti alloggio sono determinate come indicato nel presente articolo.

## **Articolo 29 – Termine di presentazione delle domande e date di ammissione per gli studenti con i requisiti di reddito e merito**

<b>Residenza</b>	<b>Studenti</b>	<b>Scadenza Domanda</b>	<b>Ammissione (data indicativa)</b>
<b>Case dello studente di Trieste (Edifici E1, E3, E4) e Casa dello studente di Via Gaspare Gozzi</b>	<b>Anni successivi</b>	1 agosto 2023	Dal 4 settembre 2023
	<b>Matricole comunitarie</b>	18 agosto 2023	Dal 25 settembre 2023
	<b>Matricole non comunitarie</b>	18 agosto 2023	Dal 25 settembre 2023
<b>Casa dello studente di Udine – Polo Rizzi</b>	<b>Anni successivi</b>	1 agosto 2023	Dal 4 settembre 2023
	<b>Matricole</b>	18 agosto 2023	Dal 25 settembre 2023
<b>Casa dello studente di Udine - Casa Burghart</b>	<b>Anni successivi</b>	1 agosto 2023	Dal 4 settembre 2023

	<b>Matricole</b>	18 agosto 2023	Dal 25 settembre 2023
<b>Casa dello studente di Gemona</b>	<b>Anni successivi</b>	1 agosto 2023	Dal 2 ottobre 2023
	<b>Matricole</b>	18 agosto 2023	Dal 2 ottobre 2023
<b>Casa dello studente di Gorizia</b>	<b>Anni successivi</b>	1 agosto 2023	Dal 4 settembre 2023
	<b>Matricole</b>	18 agosto 2023	Dal 25 settembre 2023
<b>Casa dello studente di Pordenone</b>	<b>Anni successivi</b>	1 agosto 2023	Dal 4 settembre 2023
	<b>Matricole</b>	18 agosto 2023	Dal 25 settembre 2023

## **Articolo 30 – Graduatorie**

Le graduatorie sono predisposte in base a quanto previsto dall'art. 7 delle Norme generali. Le graduatorie provvisorie e definitive sono distinte per ciascuna scadenza.

Tutti gli studenti sono inseriti nella graduatoria pubblicata sul sito con il **codice utente** anziché con nome e cognome, per adempiere agli obblighi in materia di trasparenza/privacy. Tale codice, assegnato a ciascuno studente dal software durante la compilazione della domanda online, è reperibile all'interno della propria area riservata denominata "Sportello studente" o sul file di riepilogo della domanda e corrisponde alle **ultime cinque cifre del codice "Domanda"**.

Accedendo ai servizi online del sito dell'ARDIS, all'interno della propria area riservata denominata "Sportello studente", gli studenti possono verificare l'esito delle graduatorie; i beneficiari possono inoltre visualizzare anche la residenza universitaria, e la stanza di assegnazione e la data di assegnazione.

Tutti gli studenti risultati beneficiari che, a qualsiasi titolo, non possono prendere possesso dell'alloggio assegnato nella data riportata nella propria area riservata denominata "Sportello studente" dovranno inviare all'indirizzo [alloggi.trieste@ARDIS.fvg.it](mailto:alloggi.trieste@ARDIS.fvg.it) oppure [alloggi.udine@ARDIS.fvg.it](mailto:alloggi.udine@ARDIS.fvg.it) in base alla sede di riferimento, il modulo di ammissione posticipata disponibile sul sito dell'ARDIS, **perentoriamente** entro due giorni lavorativi precedenti a quello di ammissione previsto dal calendario.

Gli studenti che non si presentano per prendere possesso dell'alloggio nei giorni e negli orari stabiliti e che non presentano l'apposito modulo di ammissione posticipata, entro due giorni lavorativi precedenti a quello di ammissione sono dichiarati decaduti dal beneficio del posto alloggio.

La mancata accettazione del posto alloggio assegnato d'ufficio dall'ARDIS comporta la rinuncia al beneficio stesso per l'anno accademico di riferimento.

I posti alloggio rimasti disponibili dopo l'assegnazione ai beneficiari, a causa di rinuncia o decadenza, verranno assegnati agli idonei utilmente collocati nelle relative graduatorie, secondo le modalità che verranno pubblicate sul sito dell'ARDIS.

### **30.1 Studenti iscritti ad anni successivi**

La graduatoria provvisoria dei posti alloggio per gli studenti iscritti ad anni successivi è pubblicata sul sito [www.ARDIS.fvg.it](http://www.ARDIS.fvg.it) **indicativamente entro il giorno 9 agosto 2023**.

Vengono predisposte per ciascuna sede universitaria, in ordine decrescente di punteggio, le seguenti graduatorie:

- per gli studenti iscritti ad anni successivi al primo di tutte le aree/poli didattici competenti, compresi gli studenti iscritti al Conservatorio e all'Accademia di Belle Arti (per la sede di Udine);
- per gli studenti iscritti ai corsi di specializzazione ad eccezione di quelli dell'area medica di cui al decreto legislativo n. 368/1999;
- per gli studenti iscritti ai corsi di dottorato, che non beneficiano della borsa di studio di cui al DM 30 aprile 1999, n. 224;
- per gli studenti con disabilità.

**Gli studenti che presentano domanda in qualità di studente iscritto ad anni successivi per l'ulteriore semestre, qualora conseguano il titolo entro la sessione straordinaria dell'a.a. 2022/2023 e si iscrivano successivamente al primo anno della laurea magistrale per l'a.a. 2023/2024, entro i termini fissati dall'Università e dal Conservatorio, otterranno in ogni caso il posto alloggio solamente fino al conseguimento del titolo triennale.**

Per quanto concerne eventuali istanze di riesame si rimanda all'articolo 9 del presente bando.

### **30.2 Studenti iscritti al primo anno**

La graduatoria provvisoria dei posti alloggio per gli studenti iscritti al primo anno di tutti i corsi è pubblicata sul sito [www.ARDIS.fvg.it](http://www.ARDIS.fvg.it) **indicativamente entro il 5 settembre 2023**.

Vengono predisposte per ciascuna sede universitaria, in ordine decrescente di punteggio, le seguenti graduatorie:

- per gli studenti comunitari iscritti per la prima volta al primo anno di corso;
- per gli studenti non comunitari iscritti per la prima volta al primo anno di corso;
- per gli studenti con disabilità iscritti per la prima volta al primo anno di corso.

Per quanto concerne eventuali istanze di riesame si rimanda all'articolo 9 del presente bando.

## **Articolo 31 – Ammissioni**

Le ammissioni degli studenti beneficiari di posto alloggio si svolgono secondo un calendario che prevede la convocazione scaglionata in più giornate degli assegnatari presso le residenze di assegnazione. In occasione della pubblicazione della graduatoria definitiva del posto alloggio, allo studente viene comunicato nella sezione "Esito graduatorie" all'interno della propria area riservata denominata "Sportello studente" la giornata ed orario in cui deve presentarsi presso la Casa dello Studente di assegnazione. Eventuali variazioni di date, dovute ad esigenze organizzative, sono pubblicate per tempo sul sito [www.ARDIS.fvg.it](http://www.ARDIS.fvg.it) e all'interno dell'area riservata denominata "Sportello studente" propria dello studente.

Gli studenti **beneficiari in graduatoria** devono presentarsi nella giornata di ammissione indicata all'interno della propria area riservata denominata "Sportello studente" muniti di:

- **fotocopia leggibile di un valido documento di riconoscimento** (accompagnata dal documento in originale). Lo studente **non comunitario dovrà presentarsi munito di passaporto o altro** documento d'identità riconosciuto;
- **una fototessera.**

Al momento dell'ammissione lo studente sottoscrive l'atto di accettazione del posto alloggio, fornito da ARDIS con il quale dichiara di aver preso visione del "Regolamento per la fruizione del servizio abitativo presso le case dello studente", disponibile sul sito [www.ARDIS.fvg.it](http://www.ARDIS.fvg.it), e di impegnarsi alla scrupolosa osservanza delle norme in esso contenute.

**ATTENZIONE** Si precisa che la mancata presentazione nel giorno dell'assegnazione senza giustificazione entro il medesimo giorno, ovvero la mancata presentazione del modulo di ammissione posticipata entro i termini indicati, comporta l'automatica irrevocabile rinuncia al beneficio.

**La mancata accettazione del posto alloggio assegnato d'ufficio dall'ARDIS comporta la rinuncia al beneficio stesso per l'anno accademico di riferimento.**

Gli studenti assegnatari di posto alloggio per l'a.a. **2023/2024 in caso di assegnazione mediante modulo di ammissione posticipata** devono, salvo comprovati motivi di forza maggiore, presentarsi alla portineria della Casa dello Studente di assegnazione **entro 1 mese** dalla data di ammissione calendarizzata per sottoscrivere l'atto di accettazione, e relativa documentazione, del posto alloggio **pena la perdita del diritto al beneficio**. Le situazioni di impedimento devono essere comunicate prontamente alle caselle: [alloggi.trieste@ARDIS.fvg.it](mailto:alloggi.trieste@ARDIS.fvg.it) oppure [alloggi.udine@ARDIS.fvg.it](mailto:alloggi.udine@ARDIS.fvg.it) in base alla sede ARDIS di riferimento.

Lo studente è assegnatario del posto alloggio per l'a.a. 2023/2024 **dalla data di ammissione stabilita nel presente bando fino al 31 luglio 2024** (*l'uscita deve avvenire entro le ore 9.00 del 1 agosto 2024*).

Gli studenti assegnatari di posto alloggio hanno l'obbligo di seguire le norme del **Regolamento unico per la fruizione del servizio abitativo presso le case dello studente** e di quello recante **criteri e modalità per l'utilizzo, temporaneo ed occasionale, delle sale e degli altri spazi comuni presenti nelle residenze** entrambi consultabili sul sito [www.ARDIS.fvg.it](http://www.ARDIS.fvg.it).

Gli studenti provvedono, in proprio, a dotarsi delle stoviglie e pentolame necessari all'uso della cucina.

**Tutti gli alloggiati delle Case dello Studente sono tenuti alla partecipazione attiva agli incontri periodicamente promossi ed organizzati da ARDIS, nonché alla riunione di illustrazione del Regolamento unico per la fruizione del servizio abitativo presso le case dello studente.**

In riferimento alle vigenti normative in materia di sicurezza, ARDIS individuerà tra gli studenti assegnatari di posto alloggio un numero congruo di persone che svolgeranno l'incarico di **Addetto alla Gestione Emergenza**. Gli studenti beneficiari di posto alloggio, con l'assegnazione dello stesso, assumono l'obbligo di frequentare interamente i **corsi di formazione per gli incaricati delle attività di Gestione delle Emergenze in materia di Primo Soccorso (della durata di 12 ore) e in materia di Prevenzione e Protezione Antincendio Rischio Medio (della durata di 8 ore)** che si terranno indicativamente nel corso del mese di novembre e che permetteranno di formare le squadre di addetti alla Gestione delle Emergenze. Ai corsi prenderanno parte gli studenti che si proporranno su base volontaria o, nel caso in cui il numero di studenti volontari per ciascun piano non sia sufficiente, ARDIS provvederà d'ufficio alla nomina degli studenti tenuti a partecipare a tali corsi. Tutti gli

assegnatari pertanto devono rendersi disponibili a svolgere il suddetto incarico; è cura di ARDIS fornire le informazioni e la formazione necessarie per l'espletamento del mandato, nonché le attrezzature adeguate.

#### **ATTENZIONE**

Gli studenti che intendono iscriversi al primo anno e che sono risultati assegnatari di posto alloggio presso la Casa dello Studente devono **comunicare immediatamente** all'indirizzo mail alloggi.trieste@ARDIS.fvg.it oppure alloggi.udine@ARDIS.fvg.it, a seconda della sede di riferimento, il mancato superamento di eventuali test di ingresso e **l'eventuale rinuncia all'alloggio** in caso di mancata iscrizione ad un corso di laurea. Tali studenti sono comunque tenuti al pagamento della retta per il periodo di assegnazione dell'alloggio.

**Gli studenti che alla data dell'ammissione siano debitori nei confronti di ARDIS per rette alloggio o importi da restituire, sono sospesi dal beneficio fino alla regolarizzazione delle pendenze amministrative con ARDIS, fatto salvo il caso in cui stiano provvedendo alla restituzione rateizzata.**

### **Articolo 32 - Rinunce**

Gli studenti che decidono di rinunciare definitivamente al posto alloggio devono comunicarlo ad ARDIS, mediante invio dell'apposito modulo disponibile sul sito ARDIS all'indirizzo: alloggi.trieste@ARDIS.fvg.it oppure alloggi.udine@ARDIS.fvg.it, secondo la sede di riferimento, **entro 15 giorni precedenti alla data dalla quale decorrerà la rinuncia: gli effetti della stessa si produrranno dalla data indicata nel citato modulo e comunque non prima di 15 giorni dalla avvenuta comunicazione.**

**Gli studenti che non sono beneficiari di borsa di studio**, in caso di ritardata comunicazione della rinuncia sono tenuti al pagamento delle rette anche per il periodo al quale si riferisce la rinuncia. Resta inteso che, comunque, fino alla comunicazione della rinuncia definitiva lo studente alloggiato presso le Case dello Studente è tenuto al pagamento delle relative rette.

Se la decorrenza della rinuncia è successiva al giorno 15 del mese di riferimento, gli studenti che rinunciano definitivamente al posto alloggio sono tenuti al pagamento dell'intero importo mensile della retta. Se la data di decorrenza della rinuncia ricade entro il giorno 15 del mese di riferimento, gli studenti sono tenuti al pagamento di metà dell'importo mensile della retta.

#### **ATTENZIONE**

Esclusivamente per quanto riguarda la rinuncia al posto alloggio per il mese di luglio, la comunicazione della rinuncia, anche in caso di laurea, deve pervenire tassativamente entro e non oltre il giorno 15 maggio 2024. Diversamente sarà applicata la trattenuta alloggio di cui al successivo articolo 35 relativa a 11 mesi.

Gli studenti che nel corso dell'anno accademico conseguono la laurea, completando il loro ciclo di studi, rinunciano irrevocabilmente agli studi o si trasferiscono presso un'altra sede universitaria, **devono lasciare l'alloggio entro i termini e le modalità previsti dal Regolamento unico per la fruizione del servizio abitativo presso le case dello studente**, comunicando ad ARDIS la data di rinuncia definitiva all'alloggio. Tale comunicazione deve avvenire **entro 15 giorni precedenti alla data dalla quale decorrerà la rinuncia**, mediante invio dell'apposito modulo disponibile sul sito ARDIS all'indirizzo: alloggi.trieste@ARDIS.fvg.it oppure ad alloggi.udine@ARDIS.fvg.it.

### **Articolo 33 - Chiusura delle Case dello Studente**

Durante il periodo natalizio le residenze resteranno aperte, salvo diversa determinazione, in base alle presenze degli studenti.

Le Case dello Studente chiudono nel mese di agosto, in detto periodo sarà comunque garantita l'ospitalità con le modalità che saranno determinate da ARDIS agli studenti che abbiano effettive difficoltà logistiche e che facciano richiesta motivata di alloggio, nei termini e modalità disciplinate con apposito avviso pubblicato sul sito. Gli studenti dovranno provvedere al pagamento della retta prevista per gli studenti con il requisito di sola iscrizione.

ARDIS potrà inoltre prevedere ulteriori periodi di chiusura a seguito di motivate e gravi necessità ed in corrispondenza dei periodi di sospensione dell'attività didattica, che saranno tempestivamente comunicate.

## **Articolo 34 – Cauzione**

Per l'anno accademico 2023/2024 non è previsto il versamento del deposito cauzionale per i beneficiari di posto alloggio di cui al presente Bando.

## **Articolo 35 - Rette alloggio**

### **Borsisti**

Se gli **studenti assegnatari** del posto alloggio sono anche assegnatari della borsa di studio, l'importo della borsa di studio è ridotto in maniera forfettaria per una somma pari a:

- € 1.700,00 per l'utilizzo dell'alloggio per 10 mesi;
- € 1.870,00 per l'utilizzo dell'alloggio per 11 mesi.

Gli **studenti laureandi assegnatari** del posto alloggio viene operata la riduzione forfettaria dall'importo della borsa di studio per il servizio abitativo come indicata di seguito:

- € 600,00 se si laureano entro dicembre 2023,
- € 1.200,00 se si laureano tra gennaio 2024 ed entro aprile 2024

### **Non borsisti**

Gli studenti beneficiari di posto alloggio ma **non beneficiari di borsa di studio** devono corrispondere la seguente retta mensile agevolata:

#### Casa dello studente

TARIFFA MENSILE	
stanza singola	stanza doppia
€ 170,00	€ 147,00

La retta alloggio è mensile e non è determinata su base giornaliera. Gli studenti che prendono possesso dell'alloggio nella seconda metà del mese corrispondono metà importo della retta mensile.

Gli studenti, che pur avendo presentato domanda in qualità di matricole di laurea magistrale, che di fatto non si iscrivono al corso di laurea magistrale per l'a.a. 2023/2024, se non in possesso al 10 agosto 2023 del requisito di merito come ulteriore semestre, **decadono dal beneficio di posto alloggio** e devono corrispondere per l'intero periodo della loro permanenza in Casa dello Studente la retta prevista per gli **studenti con il requisito di sola iscrizione** (v. art. 37.3).

Nel caso di revoca della borsa di studio, ARDIS può eventualmente consentire la permanenza presso le Case dello Studente secondo le modalità previste per gli studenti con il requisito di sola iscrizione, previa regolarizzazione del debito pregresso.

## **Articolo 36 - Revoca e decadenza dal posto alloggio**

Il beneficio del posto alloggio è revocato agli studenti assegnatari nei casi previsti dal **Regolamento unico per la fruizione del servizio abitativo presso le case dello studente**, consultabile sul sito ARDIS.

Tra i casi più frequenti si ricordano:

- mancato pagamento di 3 rette alloggio, anche non consecutive;
- mancanza dei previsti requisiti di iscrizione, merito, anzianità universitaria, reddito e patrimonio, in seguito a controlli effettuati da ARDIS o a segnalazioni pervenute dall'Università o altre pubbliche amministrazioni;
- presentazione di dichiarazioni false o esibizione di documenti contenenti dati falsi;
- violazioni relative alle regole di sicurezza.

**La revoca del posto alloggio determinata da mancanza dei requisiti previsti dal presente bando comporta la richiesta di pagamento delle rette alla tariffa prevista per gli studenti con il requisito di sola iscrizione. Gli studenti del primo anno, assegnatari di posto alloggio, ai quali la borsa di studio viene revocata per mancato raggiungimento del requisito di merito, devono corrispondere per il periodo di permanenza in Casa dello Studente le rette previste dall'articolo 35 o il costo del servizio alloggio come indicato all'articolo 16, se assegnatari per l'intero anno accademico.**

**Agli studenti che si trasferiscano ad altra sede universitaria o rinuncino agli studi per l'a.a. 2023/2024 in data anteriore al 1° luglio 2024, il servizio alloggio viene calcolato alla tariffa indicata all'articolo 35 per il periodo di assegnazione.**

L'assegnatario decade dal beneficio del posto alloggio nei casi previsti dall'articolo 11 del presente bando e dal **Regolamento unico per la fruizione del servizio abitativo presso le case dello studente.**

## **Articolo 37 - Studenti con requisito di sola iscrizione**

Qualora, dopo le assegnazioni dei posti alloggio agli studenti risultati idonei nelle relative graduatorie di cui all'articolo 30, e dopo l'attivazione delle riserve previste per gli studenti in mobilità internazionale incoming, dovessero risultare posti alloggio ancora disponibili, tali posti verranno messi a disposizione degli studenti in possesso del solo requisito di iscrizione.

Gli avvisi concernenti eventuali posti alloggio disponibili presso le Case dello Studente sono pubblicati sul portale ARDIS con attivazione della relativa domanda online.

**Fa eccezione la Casa dello Studente di Gemona del Friuli per cui la domanda online deve essere compilata entro le ore 13.00 (ora estiva italiana/GMT+2/UTC+2/CEST) dell'8 settembre 2023. Nella sede di Gemona** le ammissioni degli assegnatari del posto alloggio si terranno nelle giornate che verranno per tempo pubblicate sul sito e, comunque, indicativamente a partire dal giorno 2 ottobre 2023.

La compilazione della domanda online esprime una semplice manifestazione di interesse, che dovrà essere perfezionata mediante l'invio della stessa in formato cartaceo opportunamente bollata (marca da bollo da 16,00) e firmata. La domanda dovrà essere inviata alla casella [ARDIS@certregione.fvg.it](mailto:ARDIS@certregione.fvg.it) entro il 15 settembre 2023.

**L'eventuale data di attivazione della relativa domanda online per le sedi diverse da Gemona verrà successivamente indicata sul sito [www.ARDIS.fvg.it](http://www.ARDIS.fvg.it).**

### **ATTENZIONE**

Gli studenti risultati non idonei nelle graduatorie per l'assegnazione dei posti alloggio per mancanza dei requisiti di iscrizione, merito, reddito e patrimonio **NON vengono inseriti automaticamente nella graduatoria per i posti alloggio per gli studenti con il solo requisito di iscrizione.**

Tali studenti quindi devono compilare la domanda online relativa all'alloggio con requisito di sola iscrizione entro la scadenza prevista per ciascuna Casa dello Studente per le sedi diverse da Gemona, secondo il calendario che sarà successivamente pubblicato sul sito ARDIS.

Solamente qualora il numero delle domande sia superiore all'effettiva disponibilità di posti alloggio, verranno redatte due distinte graduatorie, una per gli anni successivi ed una per le matricole, i dottorati di ricerca e di specializzazione, secondo i criteri sotto specificati.

I posti saranno assegnati prioritariamente agli studenti con disabilità.

Il numero dei beneficiari è determinato assegnando, per ciascuna graduatoria, la stessa proporzione di posti alloggio, fino ad esaurimento dei posti disponibili.

ARDIS potrà attingere dalle suddette graduatorie fino alla data indicata contestualmente alla pubblicazione delle stesse.



### **37.1 Studenti iscritti ad anni successivi al primo**

La graduatoria tiene conto esclusivamente del merito universitario e viene formulata prendendo in considerazione gli esami sostenuti e registrati in carriera sul sistema Esse3 entro il 10 agosto 2023, con la seguente formula:

$$\text{punteggio} = \frac{\text{crediti registrati}}{60 \times \text{anni di iscrizione}}$$

### **37.2 Studenti iscritti al primo anno, ai corsi di dottorato di ricerca e di specializzazione**

La graduatoria tiene conto della votazione finale con cui gli studenti hanno concluso il ciclo di studi precedente a quello a cui si iscrivono, rapportandolo ad una scala da 1 a 100. Pertanto, nel caso, ad esempio, di studenti iscritti al primo anno dei corsi di laurea triennale viene preso in considerazione il voto conseguito all'esame di maturità (convertito in una scala da 1 a 100 se non è già espresso in centesimi). Nel caso di studenti iscritti, ad esempio, al primo anno dei corsi di laurea magistrale viene preso in considerazione il voto conseguito all'esame finale di laurea triennale, convertendolo in scala da 1 a 100.

### **37.3 Rette alloggio per studenti con il requisito di sola iscrizione**

Solo qualora la situazione sanitaria lo consenta, ed in presenza di posti alloggio disponibili in stanza doppia, non già assegnata come stanza doppia ad uso singola, sarà possibile assegnare stanze doppie. Per quanto concerne le rette, esse sono così determinate:

<b>Residenza</b>	<b>Tipologia stanza</b>	<b>Retta mensile</b>
Case dello studente di Trieste	Stanza singola con bagno condiviso	€ 220,00
	Stanza singola con bagno privato	€ 231,00
	Stanza doppia	€ 200,00
Case dello studente di Gorizia	Stanza singola	€ 231,00
	Stanza doppia	€ 200,00
Case dello studente di Gemona del Friuli,	Stanza singola	€ 231,00
	Stanza doppia	€ 200,00
Casa dello studente di Udine (Rizzi) e Pordenone	Stanza singola	€ 231,00

### **37.4 Modalità di pagamento della retta alloggio**

La retta alloggio va pagata entro il giorno 5 del mese di riferimento, indicando come causale il mese cui la retta si riferisce, avvalendosi del sistema di pagamento PagoPA.

A seconda della sede ARDIS di riferimento vanno utilizzati i seguenti link:

Sede di Trieste

[https://servizi.regione.fvg.it/SERVIZIFVG\\_Pagamenti/ingresso/ARDISs/sedets](https://servizi.regione.fvg.it/SERVIZIFVG_Pagamenti/ingresso/ARDISs/sedets)

Sede di Udine

[https://servizi.regione.fvg.it/SERVIZIFVG\\_Pagamenti/ingresso/ARDISs/sedeud](https://servizi.regione.fvg.it/SERVIZIFVG_Pagamenti/ingresso/ARDISs/sedeud)

Altre modalità di pagamento sono disponibili sul sito [www.ARDIS.fvg.it](http://www.ARDIS.fvg.it).

Fa eccezione la retta relativa al primo mese dopo l'ammissione, il cui versamento deve avvenire entro 5 giorni dalla data di ammissione e la retta di gennaio, il cui versamento deve avvenire entro il giorno 15 del mese.

CONTRIBUTI ALLOGGIO PER LE SEDI DI  
PORTOGRUARO, BOLZANO, CONEGLIANO E VERONA

Scadenza  
25 agosto 2023 h. 13:00

## Articolo 38 – Termine e modalità di presentazione della domanda

Le domande di contributo alloggio devono pervenire ad ARDIS **entro le ore 13.00 (ora estiva italiana/GMT+2/UTC+2/CEST)** del 25 agosto 2023, con le modalità previste dall'articolo 6 del presente bando.

## Articolo 39 – Contributi a concorso

**Per gli studenti iscritti a corsi di studio con sede a Portogruaro, Bolzano, Verona e Conegliano**, dove ARDIS non gestisce direttamente una residenza universitaria, ARDIS eroga un contributo annuo di **€ 1.200,00**, a fronte di un contratto di locazione a titolo oneroso regolarmente registrato.

Vengono messi a concorso **10 contributi** per ciascuna sede di studi.

## Articolo 40 – Requisiti specifici

Oltre ad essere in possesso dei requisiti di iscrizione, merito, reddito e patrimonio stabiliti nelle norme generali, gli studenti che richiedono i contributi alloggio devono necessariamente essere in possesso dei seguenti requisiti specifici:

- devono essere iscritti per l'a.a. 2023/2024 a corsi di laurea dell'Università degli Studi di Trieste con **sede a Portogruaro** o a corsi di laurea dell'Università degli Studi di Udine con **sede a Conegliano, Bolzano e Verona**;
- devono essere residenti in uno dei **comuni considerati fuori sede**, in relazione alla sede del proprio corso di studi, secondo quanto stabilito nell'articolo 15.3 del presente bando e nell'allegato 1; per le sedi di Bolzano e Verona, gli studenti richiedenti devono essere residenti in uno dei comuni che distano almeno 50 km da tali città;
- devono usufruire di un alloggio a titolo oneroso a fronte di un **contratto di locazione**, secondo quanto stabilito all'articolo 15.3 del presente bando.

Gli studenti devono dichiarare l'effettivo utilizzo dell'alloggio a titolo oneroso **per almeno 10 mesi (conteggiati nel periodo compreso tra il 1° settembre 2023 e il 31 agosto 2024)** nei pressi della sede universitaria (**cioè i comuni considerati in sede in relazione alla sede del corso**), indicando online i dati del contratto di locazione (la durata, la scadenza, il canone e gli estremi di registrazione dello stesso). Gli studenti che hanno in essere un contratto con scadenza inferiore a quanto stabilito e che intendano rinnovarlo o stipularne uno nuovo, sono comunque considerati idonei al contributo, ma devono necessariamente comunicare ad ARDIS (inviando una mail all'indirizzo: [info.trieste@ARDIS.fvg.it](mailto:info.trieste@ARDIS.fvg.it) o [info.udine@ARDIS.fvg.it](mailto:info.udine@ARDIS.fvg.it)) i dati dell'avvenuto rinnovo del contratto o del nuovo contratto stipulato che consenta loro di raggiungere la durata dei 10 mesi di alloggio a titolo oneroso.

**Il canone mensile dovuto dallo studente**, al netto delle spese per le utenze (ad esempio: acqua, energia elettrica, gas, telefono...), **non può essere inferiore ad € 120,00**.

Gli studenti che, all'atto della compilazione della domanda online, non abbiano dichiarato di aver preso possesso di alloggio a titolo oneroso, sono tenuti a dichiarare successivamente online nell'apposita sezione "Dati del contratto di locazione", e comunque **entro le ore 13.00 del 30 novembre 2023**, l'utilizzo dell'alloggio a titolo oneroso per almeno 10 mesi conteggiati nel periodo compreso dal 1° settembre al 31 agosto 2024, indicando l'indirizzo dell'alloggio stesso, sito nei pressi della sede universitaria, il canone di locazione mensile corrisposto, la durata del contratto, la scadenza e gli estremi di registrazione dello stesso.

La sezione “dati del contratto di locazione” sarà compilabile indicativamente dal 1 ° settembre al 06 ottobre 2023.

## **Articolo 41 - Graduatorie**

La graduatoria provvisoria dei contributi alloggio viene pubblicata sul sito [www.ARDIS.fvg.it](http://www.ARDIS.fvg.it) indicativamente entro il 15 febbraio 2024.

Tutti gli studenti sono inseriti nella graduatoria in formato PDF pubblicata sul sito con il **codice utente** al posto del nominativo, per gli adempimenti in materia di trasparenza/privacy. Tale numero, assegnato a ciascun studente dal software durante la compilazione della domanda online, è reperibile all'interno della propria area riservata denominata “Sportello studente” o sul file PDF di riepilogo della domanda: sono le ultime cinque cifre del codice “Domanda”.

Accedendo ai servizi online ARDIS, all'interno della propria area riservata denominata “Sportello studente”, gli studenti possono verificare l'esito delle graduatorie.

In base alle modalità previste dagli articoli 7 e 8 delle Norme generali, verranno formulate in ordine decrescente di punteggio le seguenti graduatorie, distinte per sede del corso di studi:

- studenti iscritti per la prima volta al primo anno di corso;
- studenti iscritti ad anni successivi al primo.

Viene data la precedenza agli studenti iscritti ad anni di corso successivi al primo.

**Per quanto concerne eventuali istanze di riesame si rimanda all'articolo 9 del presente bando.**

## **Articolo 42 - Pagamenti**

Il contributo viene erogato mediante accredito su un conto corrente nazionale (IBAN IT) o proprio conto estero (CODICE IDENTIFICATIVO DEL CONTO) intestato o cointestato allo studente oppure mediante carta prepagata dotata di IBAN IT intestata o cointestata allo studente.

Gli studenti devono inserire le coordinate bancarie al momento della compilazione della domanda online e potranno successivamente integrarle o modificarle attraverso i servizi online di ARDIS. Se in possesso di conto estero, è necessario inserire oltre al codice identificativo del conto, anche il codice BIC/SWIFT, la denominazione dell'istituto bancario nonché lo Stato della stessa.

Agli **studenti iscritti ad anni successivi** il contributo alloggio viene erogato **entro due mesi dalla pubblicazione della graduatoria definitiva**.

Agli studenti, **iscritti al primo anno di tutti i corsi**, il contributo alloggio viene erogato solamente **al raggiungimento di almeno 20 crediti (ovvero almeno 10 crediti per i corsi con esami esclusivamente annuali)** e in seguito a segnalazione ad ARDIS, con le seguenti modalità:

- a chi consegue i crediti richiesti **entro il 10 agosto 2024** viene erogato **l'intero importo del contributo**;
- a chi consegue i crediti richiesti dopo il 10 agosto 2024, ma comunque **entro il 30 novembre 2024 l'importo del contributo viene dimezzato e riceve il 50% dell'importo**.

Agli **studenti con disabilità di cui all'art. 5 iscritti al primo anno** di tutti i corsi, il contributo alloggio viene erogato solamente **al raggiungimento di almeno 9 crediti** e in seguito a segnalazione ad ARDIS, con le seguenti modalità:

- a chi consegue almeno 9 crediti **entro il 10 agosto 2024** viene erogato **l'intero importo del contributo**;
- a chi consegue 9 crediti dopo il 10 agosto 2024, ma comunque **entro il 30 novembre 2024 l'importo del contributo viene dimezzato e lo studente riceve il 50% dell'importo**.

La comunicazione del raggiungimento dei crediti richiesti deve avvenire esclusivamente tramite invio di mail allo sportello della sede ARDIS di afferenza: [info.trieste@ARDIS.fvg.it](mailto:info.trieste@ARDIS.fvg.it) oppure [info.udine@ARDIS.fvg.it](mailto:info.udine@ARDIS.fvg.it).

Agli studenti che non segnalino ad ARDIS il raggiungimento dei crediti viene comunque erogato il contributo a seguito dei **controlli effettuati d'ufficio** con l'Università **dopo il 30 novembre 2024**.

## **Articolo 43 - Revoca**

Il contributo già erogato viene revocato:

- qualora vengano a mancare i requisiti di iscrizione, merito, anzianità universitaria, reddito e patrimonio, in seguito a controlli d'ufficio o a segnalazioni pervenute dall'Università o da altre Pubbliche Amministrazioni;
- agli studenti che abbiano dichiarato il falso o abbiano esibito documenti falsi o contenenti dati falsi;
- qualora vengano a mancare i requisiti specifici previsti per il beneficio.

La revoca comporta il recupero delle somme indebitamente percepite.

Agli studenti che si troveranno in taluna delle posizioni sopra riportate, ARDIS comunicherà l'avvio del procedimento di revoca del contributo alloggio. Entro 10 giorni dalla comunicazione gli studenti potranno far pervenire ad ARDIS, all'indirizzo: ARDIS@certregione.fvg.it o tramite raccomandata A/R da indirizzarsi all'Amministrazione scrivente, eventuali controdeduzioni. Decorso inutilmente tale termine, ARDIS trasmetterà all'interessato il conseguente provvedimento di revoca, richiedendo la restituzione della somma percepita entro 30 giorni dal ricevimento della comunicazione.

Lo studente può eventualmente richiedere la restituzione rateizzata di quanto dovuto secondo le modalità stabilite dall'articolo 38 bis della LR 21/2014.

Nel caso in cui la restituzione non avvenga nei termini, ARDIS procede al recupero dei crediti mediante iscrizione a ruolo, secondo le modalità definite dalla vigente normativa statale in materia di riscossione delle imposte dirette, come previsto dall'art. 50 della LR 7/2000.

CONTRIBUTI PER LA MOBILITA'  
INTERNAZIONALE

Scadenza  
8 aprile 2024 h. 13:00

## **Articolo 44 – Termine e modalità di presentazione della domanda**

La domanda di contributo per la mobilità internazionale può essere compilata **esclusivamente dagli studenti idonei o beneficiari della borsa di studio per l'a.a. 2023/2024 indicativamente dal 4 marzo al 8 aprile 2024, entro le ore 13.00 (ora estiva italiana/GMT+2/UTC+2/CEST)**, con le modalità previste dall'articolo 6 del presente bando.

## **Articolo 45 – Contributi a concorso**

I contributi per la mobilità internazionale sono riservati agli studenti idonei o beneficiari di borsa di studio per l'a.a. 2023/2024 che partecipino per il medesimo anno accademico **a periodi di studio e tirocinio all'estero**, già finanziati e promossi dall'Università degli Studi di Trieste, dall'Università degli Studi di Udine, dal Conservatorio di Musica "G. Tartini" di Trieste, dal Conservatorio di Musica "J. Tomadini" di Udine e dall'Accademia di Belle Arti "G. B. Tiepolo" di Udine, sia nell'ambito di programmi promossi dall'Unione Europea che di programmi anche non comunitari (convenzioni bilaterali), a condizione che il periodo di studio e/o tirocinio abbia un riconoscimento accademico in termini di crediti, nell'ambito del proprio corso di studi in Italia, anche se ai fini della predisposizione della prova conclusiva.

Il contributo per la mobilità internazionale è pari a **€ 600,00 su base mensile** per la durata del periodo di permanenza all'estero, sino ad un massimo di dieci mesi, indipendentemente dal paese di destinazione e può essere concesso **per una sola volta per ciascun corso di istruzione superiore**.

Dall'importo del contributo di mobilità, pari a € 600,00 su base mensile, è dedotto l'ammontare della borsa concessa a valere sui fondi delle Università, dei Conservatori e dell'Accademia di Belle Arti, dell'Unione Europea o su altro accordo bilaterale anche non comunitario.

Vengono rimborsate **le spese di viaggio** di andata e ritorno effettuate mediante l'utilizzo di mezzi pubblici sino all'importo di € 100,00 per i paesi europei e sino all'importo di € 500,00 per i paesi extraeuropei, nel caso in cui il relativo rimborso non sia già previsto dall'Università o dal Conservatorio, previo caricamento delle relative pezze giustificative attraverso la procedura online che verrà attivata successivamente alla pubblicazione della graduatoria provvisoria.

Il periodo di permanenza all'estero viene verificato con le Istituzioni di cui sopra e per ogni mese intero di permanenza, convenzionalmente calcolato in 30 giorni, viene erogato il contributo mensile per intero, mentre per periodi inferiori al mese il contributo sarà corrispondente ai giorni di effettiva permanenza all'estero.

Non viene erogato alcun contributo per i **periodi di mobilità effettuati in modalità online dall'Italia** a titolo di programmi di studio o tirocinio promossi dall'Università degli Studi di Trieste, dall'Università degli Studi di Udine, dal Conservatorio di Musica "G. Tartini" di Trieste, dal Conservatorio di Musica "J. Tomadini" di Udine, dall'Accademia di Belle Arti "G. B. Tiepolo" di Udine.

Il contributo per la mobilità internazionale è corrisposto nei limiti delle risorse disponibili ed eventualmente ridotto anche al fine di soddisfare la più ampia platea di studenti richiedenti.

## **Articolo 46 – Requisiti specifici**

Oltre ad essere in possesso dei requisiti di iscrizione, merito, reddito e patrimonio stabiliti nelle norme generali, gli studenti che desiderano ricevere i contributi per la mobilità internazionale devono:

- **partecipare esclusivamente nell'a.a. 2023/2024 a periodi di studio o tirocinio all'estero** promossi dall'Università degli Studi di Trieste, dall'Università degli Studi di Udine, dal Conservatorio di Musica "G. Tartini" di Trieste, dal Conservatorio di Musica "J. Tomadini" di Udine, dall'Accademia di Belle Arti "G. B. Tiepolo" di Udine per la partecipazione a programmi di mobilità internazionale, sia nell'ambito di programmi promossi dall'Unione Europea, che di programmi anche non comunitari (convenzioni bilaterali);
- **essere beneficiari della borsa di studio** di cui al presente bando nell'a.a. 2023/2024;
- **il periodo di studio o tirocinio in oggetto deve avere un riconoscimento accademico in termini di crediti nell'ambito del proprio corso di studi in Italia.**

Gli studenti richiedenti devono dichiarare nella domanda online di essere assegnatari della borsa di studio di mobilità internazionale o di tirocinio all'estero per l'a.a. 2023/2024, il relativo periodo di permanenza all'estero determinato all'atto dell'assegnazione da parte dell'Università, del Conservatorio o dell'Accademia, devono inoltre dichiarare di non aver ottenuto per il medesimo corso di studio un contributo ARDIS per la mobilità internazionale.

**Eventuali comunicazioni riguardanti il prolungamento del periodo di studio all'estero, se pervenute successivamente al termine di presentazione della domanda di contributo, saranno prese in considerazione solo se comunicate entro il termine fissato per la presentazione delle istanze di riesame.**

### **ATTENZIONE**

Nel caso in cui il periodo effettivo di permanenza all'estero risulti inferiore a quello dichiarato in sede di compilazione della domanda, a seguito dei controlli effettuati con gli Uffici di Mobilità Internazionale delle Istituzioni di cui sopra, ARDIS procede a rideterminare l'importo del contributo assegnato. Lo studente è tenuto a restituire ad ARDIS l'eventuale importo percepito in eccesso.

## **Articolo 47 – Graduatorie**

**La data indicativa di pubblicazione delle graduatorie provvisorie dei contributi di mobilità internazionale sul sito [www.ARDIS.fvg.it](http://www.ARDIS.fvg.it) è il 14 maggio 2024.**

Tutti gli studenti vengono inseriti nella graduatoria in formato PDF pubblicata sul sito con il **codice utente** al posto del nominativo, per gli adempimenti in materia di trasparenza/privacy. Tale codice, assegnato a ciascuno studente dal software durante la compilazione della domanda online, è reperibile all'interno della propria area riservata denominata "Sportello studente", o sul file PDF di riepilogo della domanda ed è corrispondente alle ultime cinque cifre del codice "Domanda".

Accedendo ai servizi online ARDIS, all'interno della propria area riservata denominata "Sportello studente", gli studenti possono verificare l'esito delle graduatorie.

In base alle modalità previste dall'art. 7 e 8 delle Norme generali, vengono formulate in ordine decrescente di punteggio le seguenti graduatorie, distinte per sede del corso di studi:

- studenti iscritti per la prima volta al primo anno di corso;
- studenti iscritti ad anni successivi al primo.

Viene data precedenza agli studenti iscritti ad anni di corso successivi al primo, in base alle disponibilità di bilancio ARDIS.

In caso di parità di merito, viene data precedenza agli studenti con l'ISEE più basso.

**Per quanto concerne eventuali istanze di riesame si rimanda all'articolo 9 del presente bando.**



## Articolo 48 – Pagamenti

Il contributo viene erogato mediante accredito su un conto corrente nazionale (IBAN IT) o proprio conto estero (CODICE IDENTIFICATIVO DEL CONTO) intestato o cointestato allo studente oppure mediante carta prepagata dotata di IBAN IT intestata o cointestata allo studente.

Gli studenti devono inserire le coordinate bancarie al momento della compilazione della domanda online e potranno successivamente integrarle o modificarle attraverso i servizi online di ARDIS. Se in possesso di conto estero, è necessario inserire oltre al codice identificativo del conto, anche il codice BIC/SWIFT, la denominazione dell'istituto bancario nonché lo Stato della stessa.

La corresponsione del contributo viene erogata unicamente per i mesi autorizzati e già finanziati, a valere sui fondi delle Università, dei Conservatori e dell'Accademia di Belle Arti, dell'Unione Europea, o su altro accordo bilaterale anche non comunitario, per un importo pari ad € 600,00 su base mensile per la durata del periodo di permanenza all'estero, sino ad un massimo di dieci mesi, certificata dalle Università, dai Conservatori e dall'Accademia di Belle Arti che promuovono il programma di mobilità, indipendentemente dal paese di destinazione. Dall'importo del contributo di mobilità è dedotto l'ammontare della borsa concessa a valere sui predetti fondi.

Il contributo per la mobilità internazionale viene erogato con queste modalità:

- agli **studenti iscritti ad anni successivi al primo** in due rate:
  - il **50% dell'importo entro 60 giorni** dalla pubblicazione della graduatoria definitiva a condizione che il periodo di mobilità sia già iniziato;
  - la rimanente parte del contributo, comprensiva del rimborso spese viaggio, **al termine effettivo del periodo di permanenza all'estero**, previa verifica del riconoscimento di crediti relativi al periodo di mobilità.  
ARDIS si riserva eventualmente la possibilità di erogare il contributo in un'unica soluzione.
- agli **studenti iscritti al primo anno dei corsi dopo il conseguimento del merito** (20 CFU o 10 CFU per i corsi con esami esclusivamente annuali) **al termine effettivo del periodo di permanenza all'estero**, previa verifica del riconoscimento di crediti relativi al periodo di mobilità:
  - **l'intero importo del contributo** a chi consegue i crediti richiesti entro il 10 agosto 2024;
  - **l'importo del contributo dimezzato** a chi consegue i crediti richiesti tra il 10 agosto e il 30 novembre 2024;
- agli **studenti con disabilità di cui all'art. 5** al raggiungimento di almeno 9 crediti:
  - **l'intero importo del contributo** a chi consegue almeno 9 crediti entro il 10 agosto 2024;
  - **l'importo del contributo dimezzato** a chi consegue i crediti richiesti tra il 10 agosto e il 30 novembre 2024.

ARDIS procede con i controlli d'ufficio del merito e dispone i pagamenti con cadenza trimestrale.

## Articolo 49 - Revoca

Il contributo già erogato viene revocato agli studenti:

- qualora vengano a mancare i requisiti di iscrizione, merito, anzianità universitaria, reddito e patrimonio, in seguito a controlli d'ufficio o a segnalazioni pervenute dall'Università o da altre Pubbliche Amministrazioni;
- che abbiano dichiarato il falso o abbiano esibito documenti falsi o contenenti dati falsi;
- qualora vengano a mancare i requisiti specifici previsti per il beneficio;
- che rinuncino alla borsa di studio di ARDIS;
- che abbiano già ricevuto un contributo di mobilità internazionale per il medesimo corso di studio.

La revoca comporta il recupero delle somme indebitamente percepite.

Agli studenti che si troveranno in taluna delle posizioni sopra riportate, ARDIS comunicherà l'avvio del procedimento di revoca del contributo per la mobilità internazionale. Entro 10 giorni dalla comunicazione gli studenti potranno far pervenire ad ARDIS, all'indirizzo: ARDIS@certregione.fvg.it o tramite raccomandata A/R

da indirizzarsi all'Amministrazione scrivente, eventuali controdeduzioni. Decorso inutilmente tale termine, ARDIS trasmetterà all'interessato il conseguente provvedimento di revoca, richiedendo la restituzione della somma percepita entro 30 giorni dal ricevimento della comunicazione.

Lo studente può eventualmente richiedere la rateizzazione di quanto dovuto secondo le modalità stabilite dall'articolo 38 bis della LR 21/2014.

Nel caso in cui la restituzione non avvenga nei termini, ARDIS procede al recupero dei crediti mediante iscrizione a ruolo, secondo le modalità definite dalla vigente normativa statale in materia di riscossione delle imposte dirette, come previsto dall'art. 50 della LR 7/2000.

## ALLEGATI

### Allegato 1 - Status degli studenti in sede, pendolare e fuori sede

I seguenti elenchi determinano lo status degli studenti: in sede, pendolare o fuori sede.

#### Studenti iscritti a corsi con sede a Trieste

##### IN SEDE:

Residenti a Trieste, Muggia, San Dorligo della Valle, Monrupino, Sgonico e Duino-Aurisina

##### PENDOLARI:

Residenti a Monfalcone, Staranzano, Ronchi dei Legionari, Doberdò del Lago, Gradisca d'Isonzo, Sagrado, Fogliano, Redipuglia, San Pier d'Isonzo, Turriaco, Cervignano, San Canzian d'Isonzo e, oltre i confini nazionali, i seguenti comuni: Capodistria, Erpelle-Cosina, Divaccia, Isola, Pirano, Postumia, San Pietro del Carso, Sezana, Vipacco e le seguenti località: Koseze e Podgrad del Comune di Villa del Nevoso.

Residenti in tutti i comuni considerati fuori sede che non prendono alloggio nei pressi della sede universitaria utilizzando, a titolo oneroso, le strutture residenziali pubbliche o altri alloggi di privati o enti.

##### FUORI SEDE:

Residenti in tutti gli altri comuni che prendono alloggio nei pressi della sede universitaria utilizzando, a titolo oneroso, le strutture residenziali pubbliche o altri alloggi di privati o enti per un periodo non inferiore a 10 mesi.

#### Studenti iscritti a corsi con sede a Udine

##### IN SEDE:

Residenti a Campoformido, Martignacco, Pagnacco, Pasian di Prato, Pavia di Udine, Povoletto, Pozzuolo del Friuli, Pradamano, Reana del Rojale, Remanzacco, Tavagnacco, Udine.

##### PENDOLARI:

Residenti a Aiello, Artegna, Attimis, Bagnaria Arsa, Basiliano, Bertiole, Bicinicco, Buia, Buttrio, Capriva del Friuli, Casarsa della Delizia, Cassacco, Castions di Strada, Cervignano, Chiopris Viscone, Cividale del Friuli, Codroipo, Colloredo di Montealbano, Cormons, Coseano, Dignano, Faedis, Fagagna, Flaibano, Gemona del Friuli, Gonars, Gorizia, Lestizza, Magnano in Riviera, Majano, Manzano, Mereto di Tomba, Moimacco, Mortegliano, Moruzzo, Mossa, Nimis, Osoppo, Palmanova, Porpetto, Premariacco, Rive d'Arcano, San Daniele del Friuli, San Giorgio di Nogaro, San Giovanni al Natisone, Santa Maria La Longa, San Vito al Torre, San Vito di Fagagna, Sedegliano, Talmassons, Tarcento, Torreano, Torviscosa, Treppo Grande, Tricesimo, Trivignano Udinese, Visco.

Residenti in tutti i comuni considerati fuori sede che non prendono alloggio nei pressi della sede universitaria utilizzando, a titolo oneroso, le strutture residenziali pubbliche o altri alloggi di privati o enti.

##### FUORI SEDE:

Residenti in tutti gli altri comuni che prendono alloggio nei pressi della sede universitaria utilizzando, a titolo oneroso, le strutture residenziali pubbliche o altri alloggi di privati o enti per un periodo non inferiore a 10 mesi.

#### Studenti iscritti a corsi con sede a Gorizia

##### IN SEDE:

Residenti a Farra d'Isonzo, Gorizia, Mossa, San Floriano del Collio, Savogna d'Isonzo e, fuori dai confini nazionali, Nova Gorica.

##### PENDOLARI:

Residenti a Buttrio, Capriva del Friuli, Cormons, Doberdò del Lago, Duino-Aurisina, Fogliano Redipuglia, Gradisca d'Isonzo, Manzano, Mariano del Friuli, Medea, Monfalcone, Moraro, Romans d'Isonzo, Ronchi dei Legionari, Sagrado, San Canzian d'Isonzo, San Giovanni al Natisone, San Lorenzo Isontino, San Pier d'Isonzo, Staranzano, Turriaco, Udine, Villesse.

Residenti in tutti i comuni considerati fuori sede che non prendono alloggio nei pressi della sede universitaria utilizzando, a titolo oneroso, le strutture residenziali pubbliche o altri alloggi di privati o enti.

##### FUORI SEDE:

Residenti in tutti gli altri comuni che prendono alloggio nei pressi della sede universitaria utilizzando, a titolo oneroso, le strutture residenziali pubbliche o altri alloggi di privati o enti per un periodo non inferiore a 10 mesi.

### **Studenti iscritti a corsi con sede a Pordenone**

#### **IN SEDE:**

Residenti a Azzano Decimo, Cordenons, Fiume Veneto, Fontanafredda, Pasiano di Pordenone, Porcia, Pordenone, Prata di Pordenone, Roveredo in Piano, San Quirino, Zoppola.

#### **PENDOLARI:**

Residenti a Arba, Arzene, Aviano, Brugnera, Budoia, Caneva, Casarsa della Delizia, Chions, Codroipo, Conegliano, Cordovado, Godega di Sant'Urbano, Maniago, Montereale Valcellina, Orsago, Polcenigo, Pravisdomini, Sacile, San Giorgio della Richinvelda, San Martino al Tagliamento, San Vito al Tagliamento, Sequals, Sesto al Reghena, Spilimbergo, Susegana, Vajont, Valvasone, Vivaro.

Residenti in tutti i comuni considerati fuori sede che non prendono alloggio nei pressi della sede universitaria utilizzando, a titolo oneroso, le strutture residenziali pubbliche o altri alloggi di privati o enti.

#### **FUORI SEDE:**

Residenti in tutti gli altri comuni che prendono alloggio nei pressi della sede universitaria utilizzando, a titolo oneroso, le strutture residenziali pubbliche o altri alloggi di privati o enti per un periodo non inferiore a 10 mesi.

### **Studenti iscritti a corsi con sede a Gemona del Friuli**

#### **IN SEDE:**

Residenti a Artegna, Bordano, Buia, Gemona del Friuli, Magnano in Riviera, Montenars, Osoppo, Trasaghis e Venzone.

#### **PENDOLARI:**

Residenti a Amaro, Attimis, Cassacco, Cavazzo, Carnico, Chiusaforte, Colloredo di Monte Albano, Coseano, Dignano, Faedis, Fagagna, Forgaria nel Friuli, Lusevera, Moggio Udinese, Nimis, Ragogna, Reana del Rojale, Resia, Resiutta, Rive d'Arcano, San Daniele del Friuli, San Vito di Fagagna, Tarcento, Tavagnacco, Tolmezzo, Treppo Grande, Tricesimo, Udine, Verzegnis.

Residenti in tutti i comuni considerati fuori sede che non prendono alloggio nei pressi della sede universitaria utilizzando, a titolo oneroso, le strutture residenziali pubbliche o altri alloggi di privati o enti.

#### **FUORI SEDE:**

Residenti in tutti gli altri comuni che prendono alloggio nei pressi della sede universitaria utilizzando, a titolo oneroso, le strutture residenziali pubbliche o altri alloggi di privati o enti per un periodo non inferiore a 10 mesi.

### **Studenti iscritti a corsi con sede a Portogruaro**

#### **IN SEDE:**

Residenti a Portogruaro, Cinto Cao Maggiore, Gruaro, Teglio Veneto, Pramaggiore, Annone Veneto, Fossalta di Portogruaro, San Michele al Tagliamento, San Stino di Livenza, Concordia Sagittaria, Caorle.

#### **PENDOLARI:**

Residenti a Eraclea, Torre di Mosto, Ceggia, Salgareda, Ponte di Piave, Cessalto, Chiarano, Oderzo, Motta di Livenza, Mansuè, Ormelle, Meduna di Livenza, Pravisdomini, Chions, Sesto al Reghena, Cordovado, Morsano al Tagliamento, Varmo, Latisana, Lignano, Palazzolo dello Stella, Precenico, Teor.

Residenti in tutti i comuni considerati fuori sede che non prendono alloggio nei pressi della sede universitaria utilizzando, a titolo oneroso, le strutture residenziali pubbliche o altri alloggi di privati o enti.

#### **FUORI SEDE:**

Residenti in tutti gli altri comuni che prendono alloggio nei pressi della sede universitaria utilizzando, a titolo oneroso, le strutture residenziali pubbliche o altri alloggi di privati o enti per un periodo non inferiore a 10 mesi.

### **Studenti iscritti a corsi con sede a Conegliano**

#### **IN SEDE:**

Residenti a Codogne, Colle Umberto, Godega di Sant'Urbano, Mareno di Piave, Orsago, San Fior, San Pietro di Feletto, San Vendemiano, Santa Lucia di Piave, Susegana, Tarzo, Vazzola e Vittorio Veneto.

**PENDOLARI:**

Residenti a Arcade, Caneva, Cimadolmo, Cordignano, Fontanelle, Fregona, Gaiarine, Giavera del Montello, Nervesa della Battaglia, Ormelle, Pieve di Soligo, Povegliano, Refrontolo, Revine Lago, San Polo di Piave, Sarmede, Sernaglia della Battaglia, Spresiano.

Residenti in tutti i comuni considerati fuori sede che non prendono alloggio nei pressi della sede universitaria utilizzando, a titolo oneroso, le strutture residenziali pubbliche o altri alloggi di privati o enti.

**FUORI SEDE:**

Residenti in tutti gli altri comuni che prendono alloggio nei pressi della sede universitaria utilizzando, a titolo oneroso, le strutture residenziali pubbliche o altri alloggi di privati o enti per un periodo non inferiore a 10 mesi.

## **Allegato 2 - Decreto Ministeriale n. 115 del 28-2-2023 Definizione dell'elenco dei Paesi particolarmente poveri per l'anno accademico 2023/2024**

- Afghanistan
- Angola
- Bangladesh
- Benin
- Bhutan
- Burkina Faso
- Burundi
- Cambodia
- Central African Republic
- Chad
- Comoros
- Democratic People's Republic of Korea
- Democratic Republic of the Congo
- Djibouti
- Eritrea
- Ethiopia
- Gambia
- Guinea
- Guinea-Bissau
- Haiti
- Kiribati
- Lao People's Democratic Republic
- Lesotho
- Liberia
- Madagascar
- Malawi
- Mali
- Mauritania
- Mozambique
- Myanmar
- Nepal
- Niger
- Rwanda
- Sao Tome and Principe
- Senegal
- Sierra Leone
- Solomon Islands
- Somalia
- South Sudan
- Sudan
- Syrian Arab Republic
- Tanzania
- Timor-Leste
- Togo
- Tuvalu
- Uganda
- Yemen
- Zambia

### **Unità organizzativa competente:**

Servizio interventi per il diritto allo studio e-mail: [info.trieste@ARDIS.fvg.it](mailto:info.trieste@ARDIS.fvg.it), [info.udine@ARDIS.fvg.it](mailto:info.udine@ARDIS.fvg.it)  
sito web istituzionale: [www.ARDIS.fvg.it](http://www.ARDIS.fvg.it)

### **Sono stati individuati:**

Responsabile del procedimento:

Direttore del Servizio interventi per il diritto allo studio dott.ssa Patrizia Pavatti

Responsabili dell'istruttoria:

titolare di posizione organizzativa per la sede di Trieste dott.ssa Cristiana Cattunar

titolare di posizione organizzativa per la sede di Udine Miriam Di Bernardo

### **Contatti – Sede di Trieste**

#### **Sportello Informazioni**

Salita Monte Valerio 3, 34127 Trieste

[info.trieste@ARDIS.fvg.it](mailto:info.trieste@ARDIS.fvg.it)

Tel: 040 3595205

**Orari sportello telefonico:**

dal lunedì al venerdì dalle ore 09.30 alle ore 12.00

**Altri contatti utili**

Servizio		Telefono
Borsa di studio		
Contributi alloggio		
Contributi per la mobilità internazionale	info.trieste@ARDIS.fvg.it	040 3595205
Rimborso tasa regionale		
Posti alloggio comprensorio universitario Trieste e Gorizia	alloggi.trieste@ARDIS.fvg.it	040 3595213/302
Servizio ristorazione ed erogazione tessere mensa	ristorazione.trieste@ARDIS.fvg.it	040 3595357/207
Assistenza tecnico informatica	assistenza.informatica@ARDIS.fvg.it	

**Contatti – Sede di Udine****Sportello Informazioni**

Viale Ungheria 39/b, 33100 Udine

**info.udine@ARDIS.fvg.it**

Tel: 0432 245772

**Orari sportello telefonico:**

dal lunedì al venerdì, dalle ore 09.30 alle ore 12.00

**Altri contatti utili**

Servizio		Telefono
Borsa di studio		
Contributi alloggio		
Contributi per la mobilità internazionale	info.udine@ARDIS.fvg.it	0432 245772
Rimborso tasa regionale		
Posti alloggio Udine	alloggi.udine@ARDIS.fvg.it	0432 245714
Posti alloggio Pordenone Gorizia Gemona	alloggi.udine@ARDIS.fvg.it	0432 245715 0432 245716
Servizio ristorazione ed erogazione tessere mensa	info.udine@ARDIS.fvg.it	0432 245717
Assistenza tecnico informatica	assistenza.informatica@ARDIS.fvg.it	



## **Allegato 3 – Tabella CFU**

SEDE DI UDINE

Dipartimento	Denominazione del corso	Codice corso Esse3	Tipologia	Requisito immatricolati 2020/21	Requisito immatricolati 2021/22	Requisito immatricolati 2022/23
DMIF	INFORMATICA	725	TRIENNALE	135	80	23
DILL	RELAZIONI PUBBLICHE	708	TRIENNALE	135	76	24
DISG	DIRITTO PER LE IMPRESE E LE ISTITUZIONI - Curriculum impresa	792	TRIENNALE	135	80	24
DISG	DIRITTO PER LE IMPRESE E LE ISTITUZIONI - Curriculum Istituzioni	792	TRIENNALE	135	80	24
D14A	ALLEVAMENTO E SALUTE ANIMALE- curriculum Allevamento	761	TRIENNALE	135	78	25
D14A	ALLEVAMENTO E SALUTE ANIMALE- curriculum Assistente	761	TRIENNALE	135	79	25
D14A	SCIENZE AGRARIE - curriculum Agrario	720	TRIENNALE	135	77	25
D14A	SCIENZE AGRARIE - curriculum Montano	720	TRIENNALE	135	78	25
D14A	SCIENZE PER L'AMBIENTE E LA NATURA - curriculum biodiversità	723	TRIENNALE	135	80	24
D14A	SCIENZE PER L'AMBIENTE E LA NATURA - curriculum montano	723	TRIENNALE	135	80	24
DPIA	INGEGNERIA MECCANICA	751	TRIENNALE	135	80	24
DPIA	SCIENZE DELL'ARCHITETTURA	733	TRIENNALE	135	79	25
DPIA	INGEGNERIA GESTIONALE	750	TRIENNALE	135	80	24
DPIA	TECNICHE DELL'EDILIZIA E DEL TERRITORIO	810	TRIENNALE	135	78	25
DPIA	INGEGNERIA CIVILE E AMBIENTALE	813	TRIENNALE	135	78	24
DAME	FISIOTERAPIA	774	TRIENNALE	135	80	23
DAME	BIOTECNOLOGIE	760	TRIENNALE	135	75	25
DAME	INFERMIERISTICA - SEDE PN	782	TRIENNALE	135	76	25
D14A	ALLEVAMENTO E SALUTE ANIMALE	761	TRIENNALE	135	79	25
D14A	SCIENZA E CULTURA DEL CIBO	815	TRIENNALE	135	73	22
D14M	DAMS - Discipline dell'audiovisivo, dei media e dello spettacolo	806	TRIENNALE	135	78	25
DMIF	INTERNET OF THINGS, BIG DATA & WEB	804	TRIENNALE	135	78	24

Dipartimento	Denominazione del corso	Codice corso Esse3	Tipologia	Requisito immatricolati 2021/22	Requisito immatricolati 2022/23
DILL	LINGUE E LETTERATURE EUROPEE ED EXTRAEUROPEE	743	MAGISTRALE	80	29
D14A	ALLEVAMENTO E BENESSERE ANIMALE	794	MAGISTRALE	80	29
DPIA	INGEGNERIA CIVILE	752	MAGISTRALE	80	29
DPIA	INGEGNERIA GESTIONALE	756	MAGISTRALE	80	27
D14A	SCIENZE E TECNOLOGIE AGRARIE	728	MAGISTRALE	80	27
DAME	SCIENZE INFERMIERISTICHE ED OSTETRICHE	823	MAGISTRALE	80	26
D14M	ITALIANISTICA curricula.: filologico, digital (fino al 2021/2 poi digital humanities)	758	MAGISTRALE	80	29
D14M	SCIENZE DEL PATRIMONIO AUDIOVISIVO E DELL'EDUCAZIONE AI MEDIA curriculum patrimonio audiovisivo	814	MAGISTRALE	80	27
D14M	SCIENZE DEL PATRIMONIO AUDIOVISIVO E DELL'EDUCAZIONE AI MEDIA curriculum educazione ai media	814	MAGISTRALE	80	29
D14M	SCIENZE DEL PATRIMONIO AUDIOVISIVO E DELL'EDUCAZIONE AI MEDIA digital storytelling	814	MAGISTRALE	80	27
D14M	SCIENZE DEL PATRIMONIO AUDIOVISIVO E DELL'EDUCAZIONE AI MEDIA curriculum patrimonio audiovisivo	822	MAGISTRALE	80	27
D14M	SCIENZE DEL PATRIMONIO AUDIOVISIVO E DELL'EDUCAZIONE AI MEDIA curriculum educazione ai media	822	MAGISTRALE	80	29
D14M	SCIENZE DEL PATRIMONIO AUDIOVISIVO E DELL'EDUCAZIONE AI MEDIA digital storytelling	822	MAGISTRALE	80	27

Dipartimento	Denominazione del corso	Codice corso Esse3	Tipologia	Requisito immatricolati 2017/18	Requisito immatricolati 2018/19	Requisito immatricolati 2019/20	Requisito immatricolati 2020/21	Requisito immatricolati 2021/22	Requisito immatricolati 2022/23
DISG	GIURISPRUDENZA	337	MAGISTRALE C.U. 5		245	190	135	80	24
DAME	MEDICINA E CHIRURGIA	759	MAGISTRALE C.U. 6	300	245	174	119	72	23

Denominazione del corso	Codice corso Esse3	Curriculum	Tipologia	Requisito immatricolati	Requisito immatricolati	Requisito immatricolati
				2020/21	2021/22	2022/23
SM10 - CHIMICA	SM10	PS00-2016 - comune	TRIENNALE	135	79	23
SL01 - COMUNICAZIONE INTERLINGUISTICA APPLICATA	SL01	PS00-2010 - comune	TRIENNALE	135	79	25
IN05 - INGEGNERIA ELETTRONICA E INFORMATICA	IN05	IN05+5+ - BIOMEDICA	TRIENNALE	135	78	23
IN05 - INGEGNERIA ELETTRONICA E INFORMATICA	IN05	IN05+6+ - INFORMATICA	TRIENNALE	135	78	23
IN05 - INGEGNERIA ELETTRONICA E INFORMATICA	IN05	IN05+7+ - ELETTRONICA E INTERNET OF THINGS	TRIENNALE	135	78	23
IN03 - INGEGNERIA INDUSTRIALE	IN03	IN03+1+ - Energia elettrica e dei sistemi	TRIENNALE	135	78	24
IN03 - INGEGNERIA INDUSTRIALE	IN03	IN03+2+ - Materiali	TRIENNALE	135	76	24
IN03 - INGEGNERIA INDUSTRIALE	IN03	IN03+3+ - Meccanica	TRIENNALE	135	78	24
IN03 - INGEGNERIA INDUSTRIALE	IN03	IN03+4+ - Processo	TRIENNALE	135	76	24
IN03 - INGEGNERIA INDUSTRIALE	IN03	IN03+5+ - Gestionale	TRIENNALE	135	78	24
LE08 - LETTERE	LE08	LE08+1+ - LETTERE ANTICHE	TRIENNALE	135	80	24
LE08 - LETTERE	LE08	LE08+2+ - LETTERE MODERNE	TRIENNALE	135	80	24
LE08 - LETTERE	LE08	LE08+3+ - LETTERATURE, SPETTACOLO E COMUNICAZIONE	TRIENNALE	135	80	24
SF01 - SCIENZE DELL'EDUCAZIONE	SF01	SF01+1+ - EDUCATORE DEI SERVIZI EDUCATIVI PER L'INFANZIA	TRIENNALE	135	80	24
SF01 - SCIENZE DELL'EDUCAZIONE	SF01	SF01+2+ - EDUCATORE SOCIO-PEDAGOGICO	TRIENNALE	135	80	24
SM51 - SCIENZE E TECNOLOGIE BIOLOGICHE	SM51	L-13 - Scienze biologiche	TRIENNALE	135	80	23
SM51 - SCIENZE E TECNOLOGIE BIOLOGICHE	SM51	L-2 - Biotecnologie	TRIENNALE	135	80	23
SM40 - SCIENZE E TECNOLOGIE PER L'AMBIENTE E LA NATURA	SM40	SM40+1+ - biologico	TRIENNALE	135	80	24
SM40 - SCIENZE E TECNOLOGIE PER L'AMBIENTE E LA NATURA	SM40	SM40+2+ - ambientale	TRIENNALE	135	80	24
SM40 - SCIENZE E TECNOLOGIE PER L'AMBIENTE E LA NATURA	SM40	SM40+3+ - didattico	TRIENNALE	135	80	24
SF03 - SERVIZIO SOCIALE	SF03	PS00-2009 - comune	TRIENNALE	135	79	25
EC21 - STATISTICA E INFORMATICA PER L'AZIENDA, LA FINANZA E L'ASSICURAZIONE	EC21	PS00-2016 - comune	TRIENNALE	135	78	24
ME17 - TECNICA DELLA RIABILITAZIONE PSICHIATRICA (ABILITANTE ALLA	ME17	PS00-2015 - comune	TRIENNALE	135	79	24

Denominazione del corso	Codice corso Esse3	Curriculum	Tipologia	Requisito immatricolati	Requisito immatricolati
				2021/22	2022/23
ME02 - BIOTECNOLOGIE MEDICHE	ME02	ME02+2+ - NANOBIOLOGIE	MAGISTRALE	80	26
ME02 - BIOTECNOLOGIE MEDICHE	ME02	ME02+3+ - BIOTECNOLOGIE MEDICHE E FARMACEUTICHE	MAGISTRALE	80	26
SM13 - CHIMICA	SM13	SM13+1+ - ORGANICO-BIOMOLECOLARE	MAGISTRALE	80	27
SM35 - DATA SCIENCE AND SCIENTIFIC COMPUTING	SM35	SM35+2+ - COMPUTATIONAL SCIENCE AND ENGINEERING	MAGISTRALE	80	29
SM23 - FISICA	SM23	SM23+4+ - fisica della materia	MAGISTRALE	80	29
IN11 - INGEGNERIA CIVILE	IN11	IN11+6+ - INFRASTRUTTURE, TRASPORTI E TERRITORIO	MAGISTRALE	80	29
IN19 - INGEGNERIA DELL'ENERGIA ELETTRICA E DEI SISTEMI	IN19	IN19+3+ - Sistemi	MAGISTRALE	80	26
IN19 - INGEGNERIA DELL'ENERGIA ELETTRICA E DEI SISTEMI	IN19	IN19+4+ - Energia elettrica	MAGISTRALE	80	26
IN20 - INGEGNERIA ELETTRONICA E INFORMATICA	IN20	IN20+5+ - INFORMATICA	MAGISTRALE	80	26
IN20 - INGEGNERIA ELETTRONICA E INFORMATICA	IN20	IN20+6+ - ROBOTICS AND ARTIFICIAL INTELLIGENCE	MAGISTRALE	80	24
IN20 - INGEGNERIA ELETTRONICA E INFORMATICA	IN20	IN20+7+ - RETI E INTERNET OF THINGS	MAGISTRALE	80	27
IN15 - INGEGNERIA MECCANICA	IN15	IN15+1+ - ENERGIA E SOSTENIBILITA'	MAGISTRALE	80	29
IN15 - INGEGNERIA MECCANICA	IN15	IN15+2+ - PROGETTAZIONE E PROTOTIPAZIONE MECCANICA	MAGISTRALE	80	29
IN16 - INGEGNERIA NAVALE	IN16	IN16+1+ - PROGETTAZIONE E PRODUZIONE	MAGISTRALE	80	27
IN21 - MATERIALS AND CHEMICAL ENGINEERING FOR NANO, BIO, AND S	IN21	PS00-2022 - comune	MAGISTRALE	80	29
EC71 - SCIENZE STATISTICHE E ATTUARIALI	EC71	EC71+2+ - ATTUARIALE-FINANZIARIO	MAGISTRALE	80	29
EC71 - SCIENZE STATISTICHE E ATTUARIALI	EC71	EC71+3+ - DATA SCIENCE PER L'ASSICURAZIONE E LA FINANZA	MAGISTRALE	80	29
SL11 - TRADUZIONE SPECIALISTICA E INTERPRETAZIONE DI CONFERENZA	SL11	SL11+1+ - INTERPRETAZIONE DI CONFERENZA	MAGISTRALE	80	29
SL11 - TRADUZIONE SPECIALISTICA E INTERPRETAZIONE DI CONFERENZA	SL11	SL11+2+ - TRADUZIONE SPECIALISTICA-INTERPRETAZIONE	MAGISTRALE	80	29

Denominazione del corso	Codice corso Esse3	Curriculum	Tipologia	Requisito immatricolati	Requisito immatricolati	Requisito immatricolati	Requisito immatricolati	Requisito immatricolati	Requisito immatricolati
				2017/18	2018/19	2019/20	2020/21	2021/22	2022/23
AR03 - ARCHITETTURA	AR03	-	MAGISTRALE C.U. 5		245	179	127	75	23
FA02 - CHIMICA E TECNOLOGIA FARMACEUTICHE	FA02	-	MAGISTRALE C.U. 5		245	187	134	80	24
FA01 - FARMACIA	FA01	-	MAGISTRALE C.U. 5		245	189	131	75	23
GI01 - GIURISPRUDENZA	GI01	-	MAGISTRALE C.U. 5		245	187	132	77	25
SF10 - SCIENZE DELLA FORMAZIONE PRIMARIA	SF10	-	MAGISTRALE C.U. 5		245	190	135	75	25
ME03 - MEDICINA E CHIRURGIA	ME03	-	MAGISTRALE C.U. 6	300	245	190	135	77	23
ME04 - ODONTOIATRIA E PROTESI DENTARIA	ME04	-	MAGISTRALE C.U. 6	300	245	190	135	75	22